	<b>COMUNE DI BAREGGIO</b>	<b>C.C.</b>	<b>Numero:</b> <b>75</b>
			<b>Data:</b> <b>27/12/2023</b>
<b>OGGETTO:</b> PIANO DI RAZIONALIZZAZIONE ORDINARIO AI SENSI DELL' ART. 20 DEL TESTO UNICO SULLE SOCIETÀ A PARTECIPAZIONE PUBBLICA (D.LGS. N. 175/2016)			

ORIGINALE

**VERBALE DI DELIBERAZIONE DEL CONSIGLIO COMUNALE**

L'anno duemilaventitre il giorno ventisette del mese di dicembre alle ore 21.00, presso il Centro Giovanni Paolo II - aula consiliare "Primo Levi" - Via Marietti 8 - Bareggio, a seguito di invito scritto recapitato ai singoli Consiglieri nei modi e termini di legge, partecipato al Prefetto e pubblicato all'albo pretorio del Comune, si è riunito il Consiglio Comunale, convocato in adunanza, di prima convocazione.

Effettuato l'appello nominale all'apertura dell'adunanza e tenuto conto delle entrate e delle uscite dei Consiglieri in corso di seduta, al presente punto in trattazione risultano:

<i>Cognome e Nome</i>	<i>Pres.</i>	<i>Cognome e Nome</i>	<i>Pres.</i>	<i>Cognome e Nome</i>	<i>Pres.</i>
Linda Colombo	P	Luca Urbisci	P	Giancarlo Lonati	P
Angelo Carlo Cozzi	P	Silvia Scurati	P	Davide Pietro Casorati	P
Ermes Garavaglia	P	Alessio Sottocornola	P	Monica Gibillini	P
Lorena Gambare'	P	Giuseppe Sisti	P		
Davide Gatti	P	Lorenzo Zanzottera	P		
Alice Cerini	P	Maria Santina Ciceri	P		
Floriana Dimo	P	Matteo Giovanni Braga	P		

TOTALE PRESENTI **17**

TOTALE ASSENTI **0**

Partecipa il Segretario Generale del Comune, dott.ssa Maranta Colacicco.

Riconosciuta valida la seduta, essendo legale il numero degli intervenuti, il Presidente del Consiglio - Angelo Carlo Cozzi - invita alla trattazione dell'argomento in oggetto.

## DELIBERAZIONE DEL CONSIGLIO COMUNALE N. 75 DEL 27/12/2023

OGGETTO:

PIANO DI RAZIONALIZZAZIONE ORDINARIO AI SENSI DELL' ART. 20 DEL TESTO UNICO SULLE SOCIETÀ A PARTECIPAZIONE PUBBLICA (D.LGS. N. 175/2016)

Sono presenti gli Assessori comunali: Nico Beltramello, Raffaella Debora Gambadoro, Francesco Capuano, Roberto Lonati.

Il Segretario comunale, all'inizio dei lavori chiede se i presenti, rispetto agli argomenti posti all'esame dell'odierno consesso, abbiano il dovere di astenersi, essendo coinvolti interessi propri o di loro parenti ed affini sino al 4° grado e in ogni caso qualora sussista l'esigenza alla luce del principio generale di imparzialità e trasparenza, ai sensi dell'art. 97 della Costituzione. Nessuno dei presenti dichiara la sussistenza del dovere di astensione.

### **IL PRESIDENTE**

Introduce il punto all'ordine del giorno e dispone l'avvio del dibattito.

Per quanto attiene al testo integrale della discussione oggetto di registrazione, si rinvia al verbale dell'adunanza consiliare, che sarà oggetto di approvazione nella prima seduta utile del Consiglio comunale.

### **IL CONSIGLIO COMUNALE**

Considerato quanto disposto dal D.Lgs. 19 agosto 2016 n. 175, emanato in attuazione dell'art. 18, legge 7 agosto 2015 n. 124, che costituisce il nuovo Testo Unico delle Società Partecipate (T.U.S.P.), come integrato e modificato dal Decreto Legislativo correttivo n. 100/2017;

PREMESSO CHE

- ai sensi dell'art. 4, comma 1 del D.Lgs n. 175/2016 le Pubbliche Amministrazioni, ivi compresi i Comuni, non possono, direttamente o indirettamente, mantenere partecipazioni, anche di minoranza, in società aventi per oggetto attività di produzione di beni e servizi non strettamente necessarie per il perseguimento delle proprie finalità istituzionali;
- Il medesimo articolo, al comma 2 consente la costituzione, l'acquisizione o il mantenimento, da parte della P.A., di partecipazioni in società esclusivamente per lo svolgimento delle attività di seguito indicate:
  - a) produzione di un servizio di interesse generale, ivi inclusa la realizzazione e la gestione delle reti e degli impianti funzionali ai servizi medesimi;
  - b) progettazione e realizzazione di un'opera pubblica sulla base di un accordo di programma fra Amministrazioni Pubbliche;
  - c) realizzazione e gestione di un'opera pubblica ovvero organizzazione e gestione di un servizio d'interesse generale attraverso un contratto di partenariato di cui agli articoli 198 e successivi del Decreto Legislativo n. 36/2023 con un imprenditore selezionato con le modalità di cui all'articolo 17, commi 1 e 2;

## DELIBERAZIONE DEL CONSIGLIO COMUNALE N. 75 DEL 27/12/2023

- d) autoproduzione di beni o servizi strumentali all'ente o agli enti pubblici partecipanti o allo svolgimento delle loro funzioni, nel rispetto delle condizioni stabilite dalle direttive europee in materia di contratti pubblici e della relativa disciplina nazionale di recepimento;
- e) servizi di committenza, ivi incluse le attività di committenza ausiliarie, apprestati a supporto di enti senza scopo di lucro e di amministrazioni aggiudicatrici di cui all'articolo 1, comma 1, lettera q) dell'Allegato I.1 al Decreto Legislativo n. 36/2023;

### PREMESSO ALTRESI' CHE:

- per effetto dell'art. 20, comma 1, del D.Lgs. 175/2016 "Fermo quanto previsto dall'articolo 24, comma 1, le amministrazioni pubbliche effettuano annualmente, con proprio provvedimento, un'analisi dell'assetto complessivo delle società in cui detengono partecipazioni, dirette o indirette, predisponendo, ove ricorrano i presupposti di cui al comma 2, un piano di riassetto per la loro razionalizzazione, fusione o soppressione, anche mediante messa in liquidazione o cessione (...)";
- devono essere oggetto di razionalizzazione, le partecipazioni per le quali si rilevi la presenza anche di una sola delle seguenti condizioni:
  1. non sono riconducibili ad alcuna delle categorie di cui all'art. 4, comma 2 del decreto legislativo sopra richiamato;
  2. non si ravvisa la necessità del mantenimento per il perseguimento delle finalità istituzionali dell'Ente;
  3. non sussiste la convenienza economica, la sostenibilità finanziaria nonché la compatibilità della scelta di mantenimento con i principi di efficienza, di efficacia e di economicità dell'azione amministrativa (art. 5 commi 1 e 2 T.U.S.P.);
  4. rientrano nelle fattispecie previste dall'art. 20, c. 2, del T.U.S.P. ovvero:
    - a) partecipazioni societarie che non rientrano in alcuna delle categorie di cui all'art. 4 del D.Lgs 175/2016;
    - b) società che risultano prive di dipendenti o abbiano un numero di amministratori superiore a quello dei dipendenti;
    - c) partecipazioni in società che svolgono attività analoghe o simili a quelle svolte da altre società partecipate o da enti pubblici strumentali;
    - d) partecipazioni in società che, nel triennio precedente, abbiano conseguito un fatturato medio non superiore a cinquecentomila euro;
    - e) partecipazioni in società diverse da quelle costituite per la gestione di un servizio d'interesse generale che abbiano prodotto un risultato negativo per quattro dei cinque esercizi precedenti;
    - f) necessità di contenimento dei costi di funzionamento;
    - g) necessità di aggregazione di società aventi ad oggetto le attività consentite dal citato art. 4.

### PRESO ATTO CHE la citata revisione ordinaria costituisce:

## DELIBERAZIONE DEL CONSIGLIO COMUNALE N. 75 DEL 27/12/2023

- un aggiornamento della Revisione Straordinaria delle Partecipazioni ex art. 24 D.Lgs. 175/2016, adottato dal Comune di Bareggio con Delibera di Consiglio Comunale n. 103 del 29.09.2017;
- un aggiornamento del piano di razionalizzazione ordinario ai sensi dell'art. 20 del Testo Unico delle Società Partecipate, D.Lgs. n. 175/2016, adottato dal Comune di Bareggio con Delibera di Consiglio Comunale n. 99 del 30.11.2021;

DATO ATTO CHE sulla base delle indicazioni del citato Testo Unico risulta necessario:

- a) effettuare una ricognizione delle partecipazioni detenute dall'Ente alla data del 31.12.2022 con la finalità di individuare le società che rientrino nel perimetro normativo delineato dallo stesso;
- b) procedere alla verifica e all'analisi, anche attraverso apposite valutazioni da parte degli uffici comunali competenti dei servizi affidati, secondo i criteri previsti dalla normativa;
- c) individuare quelle partecipazioni per le quali occorre adottare apposite misure di razionalizzazione, quali fusioni, aggregazione o, addirittura, procedere alla dismissione delle stesse in quanto non conformi alla nuova disciplina prevista dal TUSP;

CONSIDERATO CHE:

alla data del 31 dicembre 2022, il Comune di Bareggio deteneva le seguenti partecipazioni societarie, come risulta da Rendiconto 2022 e tenendo conto di quanto evidenziato nella citata deliberazione del Consiglio Comunale n. 99 del 30.11.2021:

Società	Percentuale partecipazione	Tipologia di partecipazione
Azienda Trasporti Scolastici s.r.l.	7,69%	Diretta
Cap Holding S.p.A.	0,5886 %	Diretta
E.S.S.CO. s.r.l. (in liquidazione)	0,15%	Diretta
A.m.a.g.a. S.p.A.	0,87%	Diretta
Pavia Acque Scarl	0,05944 %	Indiretta*
Amiacque s.r.l.	0,5886 %	Indiretta*
Rocca Brivio Sforza s.r.l. (in liquidazione)	0,3%	Indiretta*
Aemme Linea Distribuzione s.r.l.	0,0802%	Indiretta **

\* Società partecipate da Cap Holding S.p.A.

\*\* Società partecipata da A.m.a.g.a. S.p.A.

Tenuto conto che, il Comune di Bareggio ha valutato le opportune azioni di razionalizzazione anche in un'ottica di convenienza economica, ritiene opportuno per le specifiche partecipazioni, procedere come segue:

## DELIBERAZIONE DEL CONSIGLIO COMUNALE N. 75 DEL 27/12/2023

### **Azienda Trasporti Scolastici S.r.l.**

#### Proposta procedura di Liquidazione:

In relazione alla Società Azienda Trasporti Scolastici S.r.l., si comunica che per il terzo anno consecutivo il Bilancio al 30/06/2022 presenta un risultato negativo ed un patrimonio netto negativo. Inoltre, come segnalato dall'Amministratore nell'assemblea del 02/12/2021 in sede di approvazione dell'ultimo bilancio, anche il budget per l'esercizio 2021/2022 prevede un ulteriore disavanzo e conseguentemente si rende necessario il ripiano delle perdite e la ricapitalizzazione della società o in alternativa lo scioglimento della società.

Come prospettato a fine 2021, con dall'assemblea straordinaria del 17/02/2022 è stata avviata la messa in liquidazione della società.

Al 31/12/2022 la procedura di liquidazione non si è ancora conclusa.

### **E.S.S.CO. S.r.l.**

#### Procedura di Liquidazione:

In relazione alla società E.S.S.CO. s.r.l. in liquidazione volontaria dal 27.11.2015, il Comune di Bareggio aveva già disposto la dismissione della partecipazione nella società, in occasione della ricognizione delle società partecipate, art. 3, commi 27 e 29, della Legge n. 244/2007 (Finanziaria 2008) e dall'adozione del Piano di Razionalizzazione delle partecipazioni societarie di cui all'art. 1, comma 611, della Legge n. 190/2014, approvati dal Consiglio Comunale rispettivamente con deliberazioni n. 142 del 20.12.2010 e n. 58 del 25/06/2015.

Il liquidatore in data 16 settembre 2022, ns. prot 24386/2022, ha trasmesso il Bilancio Finale di liquidazione al 31 agosto 2022.

Pertanto la società risulta aver cessato la propria attività e conseguentemente il Comune di Bareggio non possiede alcuna partecipazione nella sopra citata società.

### **Cap Holding S.p.A.**

#### Procedura di mantenimento senza interventi di razionalizzazione:

In relazione alla società Cap Holding S.p.A., come già rilevato nel precedente piano di razionalizzazione, si conferma la natura di partecipazione strettamente necessaria per i fini dell'ente, in quanto trattasi di compagine societaria in house providing che opera per il Comune di Bareggio in qualità di gestore dell'intero Servizio Idrico Integrato.

La Società sta procedendo, in attuazione del piano di razionalizzazione delle partecipazioni del Gruppo CAP approvato dal Comitato di Indirizzo Strategico del 10/02/2015 e dall'Assemblea dei Soci del 26/05/2015, ad effettuare un processo di contenimento dei costi attraverso la dismissione delle proprie partecipate indirette, ad esclusione della società Pavia Acque Scarl e della società Amiacque S.r.l.; attualmente, delle società interessate dal suddetto piano di contenimento dei costi si evince quanto segue:

- la liquidazione della società Rocca Brivio Sforza non si è ancora conclusa.

L'andamento della gestione mostra risultati economici positivi a fronte del raggiungimento degli obiettivi gestionali annuali, stabiliti dal Comune di Bareggio.

Per quanto riguarda la sostenibilità economico finanziaria questa è messa in evidenza in particolare dai risultati positivi di esercizio per l'anno 2022.

## DELIBERAZIONE DEL CONSIGLIO COMUNALE N. 75 DEL 27/12/2023

La Società ha emesso strumenti finanziari quotati in mercati regolamentati (ex TUSP). La Società non è esclusa dall'applicazione dell'art. 4 del D.Lgs. 175/2016 con DPCM (art. 4, c. 9 D.lgs. 175/2016).

In considerazione degli elementi espressi in precedenza, tenuto conto che la Società rispetta i parametri di cui al comma 2 dell'art. 20 del D.Lgs. 175/2016, la partecipazione sarà mantenuta, fermo restando il monitoraggio periodico dell'andamento gestionale da parte dell'Ente Socio nell'ambito dei propri poteri di controllo.

### **Pavia Acque Scarl**

#### Procedura di mantenimento senza interventi:

In relazione alla società Pavia Acque Scarl, si conferma la natura di partecipazione strettamente necessaria per i fini dell'ente, in quanto trattasi di compagine societaria in house providing che si occupa, nell'interesse delle comunità locali di riferimento e degli Enti giuridici che la partecipano, della gestione coordinata ed unitaria del Servizio Idrico Integrato mediante la realizzazione e la gestione delle reti e degli impianti funzionali al servizio.

Per quanto riguarda la sostenibilità economico finanziaria questa è messa in evidenza in particolare dai risultati positivi di esercizio per l'anno 2022. In considerazione degli elementi espressi in precedenza, tenuto conto che la Società rispetta i parametri di cui al comma 2 dell'art. 20 del D.Lgs. 175/2016, la partecipazione sarà mantenuta senza azioni di razionalizzazione.

### **Amiacque S.r.l.**

#### Procedura di Mantenimento senza interventi:

In relazione alla società Amiacque S.r.l., si conferma la natura di partecipazione strettamente necessaria per i fini dell'ente, in quanto trattasi di compagine societaria in house providing che svolge attività di conduzione delle reti e degli impianti funzionali al Servizio Idrico integrato.

Tenuto conto dell'andamento positivo della gestione e tenuto conto che la Società rispetta i parametri di cui al comma 2 dell'art. 20 del D.Lgs. 175/2016, la partecipazione sarà mantenuta senza azioni di razionalizzazione.

### **Rocca Brivio Sforza S.r.l.**

#### Procedura di Liquidazione:

In relazione alla società Rocca Brivio Sforza s.r.l. in liquidazione, la società era stata già posta in liquidazione in attuazione del piano di razionalizzazione delle partecipazioni del Gruppo CAP, approvato dal Comitato di Indirizzo Strategico del 10/02/2015 e dall'Assemblea dei Soci del 26/05/2015, come recepito in fase di adozione del Piano di Razionalizzazione delle società partecipate e delle partecipazioni societarie previsto dalla Legge di stabilità 2015 (art. 1 co. 612 L. 190/2014), approvato dal Consiglio Comunale con atto n. 58 del 25/06/2015.

Attualmente, il procedimento di liquidazione non si è ancora concluso.

### **Amaga S.p.a.**

#### Procedura di mantenimento senza interventi di razionalizzazione:

In relazione alla società Amaga S.p.a. si afferma la natura di partecipazione strettamente necessaria per i fini dell'ente, in quanto trattasi di compagine societaria in house providing che opera per il

## DELIBERAZIONE DEL CONSIGLIO COMUNALE N. 75 DEL 27/12/2023

Comune di Bareggio in qualità di gestore del Servizio Calore e dei Servizi Igiene Urbana e Spazzamento.

L'andamento della gestione mostra risultati economici positivi a fronte del raggiungimento degli obiettivi gestionali annuali, stabiliti dai diversi enti.

Per quanto riguarda la sostenibilità economico finanziaria questa è messa in evidenza in particolare dai risultati positivi di esercizio per l'anno 2022.

In considerazione degli elementi espressi in precedenza, tenuto conto che la Società rispetta i parametri di cui al comma 2 dell'art. 20 del D.Lgs. 175/2016, la partecipazione sarà mantenuta, fermo restando il monitoraggio periodico dell'andamento gestionale da parte dell'Ente Socio nell'ambito dei propri poteri di controllo.

### **Aemme Linea Distribuzione S.r.l.**

#### Procedura di Mantenimento senza interventi:

In relazione alla società Aemme Linea Distribuzione S.r.l., si conferma la natura di partecipazione strettamente necessaria per i fini dell'ente, in quanto trattasi di compagine societaria del Gruppo AMGA di Legnano, che svolge attività di servizio distribuzione del gas metano, oltre che alla realizzazione degli allacciamenti di utenze, della posa dei misuratori e della gestione e manutenzione degli impianti.

L'attività di distribuzione gas consiste nel trasporto di gas attraverso reti di gasdotti locali finalizzato alla riconsegna ai clienti finali. Le attività di distribuzione (e di vendita) gas naturale sono servizi regolati dalle disposizioni di leggi e regolamenti emanati dallo Stato e dall'Autorità di Regolazione per Energia Reti e Ambiente (ARERA), i quali ne definiscono i livelli di qualità e le modalità di fornitura e distribuzione. Tale attività è regolamentata al fine di garantire un'equa remunerazione del capitale investito e una uniformità di trattamento economico per tutti i soggetti che richiedono l'accesso alla rete di distribuzione.

In vista dell'espletamento delle gare ATEM, la cui assegnazione vedrà la gestione della distribuzione del gas su ambito territoriale, il mantenimento della partecipazione rientra tra le finalità ammesse dall'Art. 4 del TUSP.

Tenuto conto dell'andamento positivo della gestione e tenuto conto che la Società rispetta i parametri di cui al comma 2 dell'art. 20 del D.Lgs. 175/2016, la partecipazione sarà mantenuta senza azioni di razionalizzazione.

RITENUTO infine:

- che dalle risultanze delle attività di revisione compiuta dall'Amministrazione Comunale, è emerso che, il Comune di Bareggio sta proseguendo nel percorso di Razionalizzazione delle proprie società partecipate iniziato con il Piano operativo approvato nel 2015, proseguito con la Revisione Straordinaria delle Società Partecipate e continuata con il Piano Ordinario di cui all'art. 20 TUSP;
- che le predette azioni di razionalizzazione sono, comunque, rispettose del dettato legislativo e frutto di un'approfondita valutazione di convenienza economica, al momento ritenuta più idonea rispetto delle condizioni complessive e generali sia delle società interessate sia del contesto sociale-territoriale attuale, nonché degli interessi economici e generali di questo Ente;
- di trasmettere la presente deliberazione a tutte le società partecipate dall'Ente;
- che in successivo momento si procederà a dare comunicazione al MEF, nei modi e nei termini disposti dallo stesso, delle schede relative sia al Piano Ordinario di Razionalizzazione sia alla

## DELIBERAZIONE DEL CONSIGLIO COMUNALE N. 75 DEL 27/12/2023

rilevazione dei Rappresentanti delle amministrazioni presso organi di governo, società ed enti che alla Rilevazione delle partecipazioni;

RICHIAMATO l'articolo 30 del D.Lgs. n. 201/2022, recante *“Verifiche periodiche sulla situazione gestionale dei servizi pubblici locali”*, che prevede:

*“1. I comuni o le loro eventuali forme associative, con popolazione superiore a 5.000 abitanti, nonché le città metropolitane, le province e gli altri enti competenti, in relazione al proprio ambito o bacino del servizio, effettuano la ricognizione periodica della situazione gestionale dei servizi pubblici locali di rilevanza economica nei rispettivi territori. Tale ricognizione rileva, per ogni servizio affidato, il concreto andamento dal punto di vista economico, dell'efficienza e della qualità del servizio e del rispetto degli obblighi indicati nel contratto di servizio, in modo analitico, tenendo conto anche degli atti e degli indicatori di cui agli articoli 7, 8 e 9. La ricognizione rileva altresì la misura del ricorso agli affidamenti di cui all'articolo 17, comma 3, secondo periodo, e all'affidamento a società in house, oltre che gli oneri e i risultati in capo agli enti affidanti.*

*2. La ricognizione di cui al comma 1 è contenuta in un'apposita relazione ed è aggiornata ogni anno, contestualmente all'analisi dell'assetto delle società partecipate di cui all'articolo 20 del decreto legislativo n. 175 del 2016. Nel caso di servizi affidati a società in house, la relazione di cui al periodo precedente costituisce appendice della relazione di cui al predetto articolo 20 del decreto legislativo n. 175 del 2016.*

*3. In sede di prima applicazione, la ricognizione di cui al primo periodo è effettuata entro dodici mesi dalla data di entrata in vigore del presente decreto.”*

VISTA la novità normativa e considerati i diversi orientamenti interpretativi, in quanto primo anno di introduzione e del silenzio della norma sulla competenza dell'Organo per l'approvazione di tale verifica, in considerazione del fatto che le competenze del Consiglio Comunale sono tassativamente elencate dall'articolo 42 del D.Lgs. n. 267/2000, laddove in tema dei servizi pubblici è preso in considerazione alla lettera e) per affermare la competenza del Consiglio Comunale in materia di *“organizzazione dei servizi pubblici (...), concessione dei servizi pubblici (...) affidamento di servizi o attività mediante convenzione”*. Pertanto una competenza del Consiglio Comunale relativa alla *“organizzazione”, “concessione”, “affidamento”,* ma non per una mera ricognizione *“fotografica”* dei servizi in essere, quale quella richiesta dal citato articolo 30 del D.Lgs. n. 201/2022. Relativamente all'analogia con quanto disposto dall'art. 20 del D.Lgs. n. 175/2016, pur avendo la stessa avvio da una ricognizione *“fotografica”* delle partecipazioni, mira ad una amministrazione attiva delle partecipazioni societarie detenute, prevedendo, laddove vi siano i presupposti, piani di riassetto e di razionalizzazione delle partecipate, come desumibile anche dalla sua rubricazione *“Razionalizzazione periodica delle partecipazioni pubbliche”*;

RITENUTO in questa sede di approvare la Ricognizione legata alle società partecipate, anche in house, in qualità di appendice all'analisi dell'assetto delle società partecipate di cui all'articolo 20 del d.lgs n. 175/2016, demandando alla Giunta Comunale e successivamente da sottoporre all'attenzione del Consiglio Comunale la parte riguardante l'esame dei Servizi Pubblici Locali affidati dall'Ente locale a soggetti terzi ed altri soggetti partecipati diversi dalle società, ai sensi dell'art. 30 del D.Lgs. 201/2022 ;



## DELIBERAZIONE DEL CONSIGLIO COMUNALE N. 75 DEL 27/12/2023

PRESO ATTO della relazione di cui all'articolo 30 del D.Lgs. n. 201/2022, che costituisce allegato alla presente deliberazione, che riguarda i servizi pubblici locali affidati a società partecipate dal Comune di Bareggio;

TENUTO CONTO del parere favorevole espresso dall'Organo di revisione contabile ai sensi dell'art. 239, c. 1, lett. b), n. 3), D.Lgs. n. 267/2000;

DATO ATTO che è stato acquisito il parere favorevole di regolarità tecnica espresso dal Responsabile del settore finanziario di cui all'art. 49, comma 1 e s.m.i., e dall'art. 147bis, comma 1, del T.U.E.L. del 18.08.2000 n. 267, che allegato al presente atto ne forma parte integrante e sostanziale;

RITENUTA la propria competenza ai sensi dell'art. 20 dello Statuto Comunale e dell'art. 42 del D.Lgs. 18.08.2000, n. 267;

Con voti unanimi favorevoli n. 11, astenuti n. 6 (Maria Santina Ciceri – Lorenzo Zanzottera – Matteo Braga – Giancarlo Lonati – Monica Gibillini – Davide Casorati) contrari nessuno, espressi per alzata di mano dai n. 17 componenti il Consiglio comunale presenti

### **DELIBERA**

1. Di approvare le azioni di razionalizzazione, per le motivazioni indicate in premessa che qui si intendono integralmente riportate e che costituiscono parte integrante e sostanziale della presente deliberazione, le seguenti misure di razionalizzazione:
  - a. ATS S.r.l.: procedura di liquidazione;
  - b. E.S.S.CO. S.r.l. in liquidazione: procedura di liquidazione conclusa in data 31 agosto 2022;
  - c. Cap Holding S.p.A.: procedura di mantenimento;
  - d. Amaga S.p.A.: procedura di mantenimento;
  - e. Amiacque S.r.l.: procedura di mantenimento;
  - f. Pavia Acque Scarl.: procedura di mantenimento;
  - g. Rocca Brivio Sforza S.r.l. in liquidazione: procedura di liquidazione;
  - h. Aemme Linea Distribuzione S.r.l.: procedura di mantenimento.
2. di continuare a porre tutte le azioni di controllo societario, da parte dell'Ente Socio sulle suddette Società, opportune e di legge, per garantire una gestione dei Servizi improntata alla economicità e alla qualità dei Servizi stessi durante il prossimo esercizio 2024;
3. di prendere atto dell'appendice al piano di razionalizzazione di cui alla relazione redatta ai sensi del combinato disposto dell'art. 20 del D.Lgs. n. 175/2026 e dell'art. 30 del D.Lgs. n. 201/2022, che costituisce allegato alla presente deliberazione, che riguarda i servizi pubblici locali affidati a società partecipate dal Comune di Bareggio;
4. di trasmettere la presente deliberazione a tutte le società partecipate dall'Ente;

## DELIBERAZIONE DEL CONSIGLIO COMUNALE N. 75 DEL 27/12/2023

5. di trasmettere, ai sensi dell'art. 20 comma 3 del D.lgs. 175/2016 e s.m.i., copia della presente deliberazione “con le modalità di cui all'articolo 17 del decreto-legge n. 90 del 2014, convertito, con modificazioni, dalla legge di conversione 11 agosto 2014, n. 114 e rese disponibili alla struttura di cui all'articolo 15 TUSP e alla sezione di controllo della Corte dei Conti competente ai sensi dell'articolo 5, comma 4, TUSP”;
6. di dare atto che della presente Delibera in successivo momento si procederà a darne comunicazione alla Corte dei Conti nonché al MEF, nei modi e nei termini disposti dallo stesso, attraverso l'apposito portale che prevede la compilazione di specifiche schede relative al Piano Ordinario di Razionalizzazione, alla rilevazione annuale delle Partecipazioni e dei Rappresentanti delle amministrazioni presso organi di governo, società ed enti;
7. di disporre la pubblicazione sul sito internet istituzionale ai sensi del D.Lgs. n. 33/2013 e s.m.i.;

**CON SUCCESSIVA VOTAZIONE, CON VOTI FAVOREVOLI N. 12, ASTENUTI N. 5 ((Maria Santina Ciceri – Lorenzo Zanzottera – Matteo Braga – Giancarlo Lonati – Davide Casorati) contrari nessuno, espressi per alzata di mano dai n. 17 componenti il Consiglio comunale presenti.**

**PIANO DI RAZIONALIZZAZIONE COMUNE DI BAREGGIO**

**1. Introduzione**

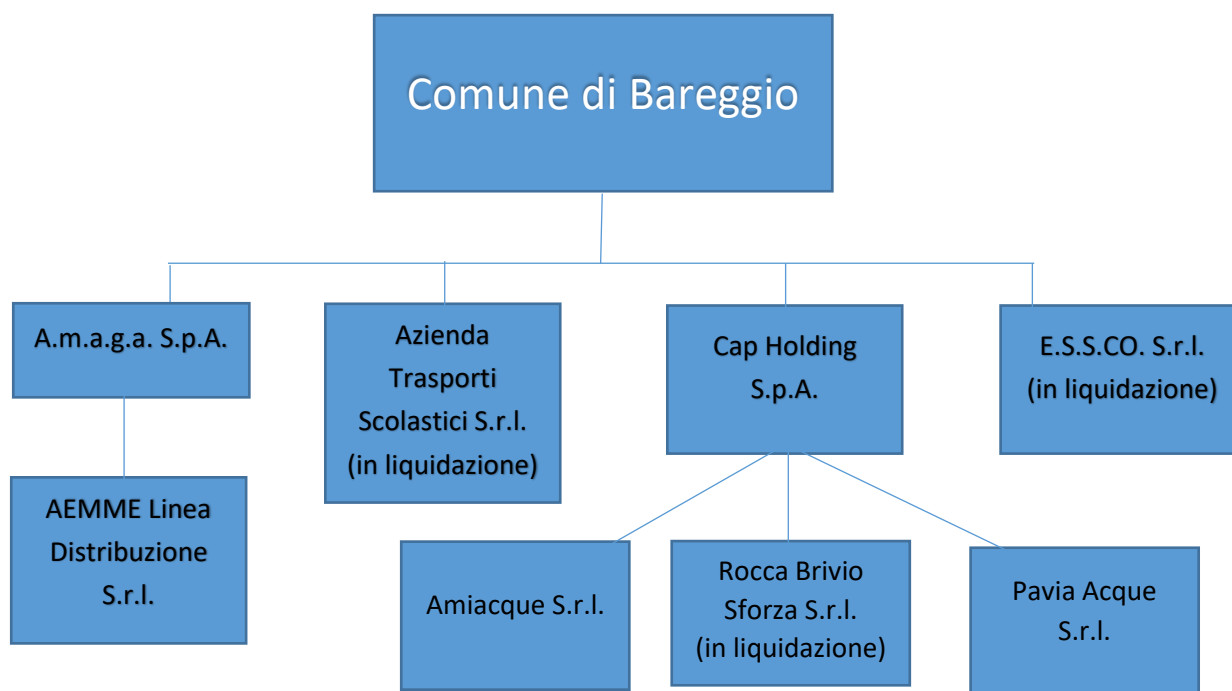

**2. Ricognizione delle partecipazioni societarie possedute direttamente o indirettamente**

In questa sezione si suggerisce di riportare una tabella riepilogativa di tutte le **partecipazioni detenute direttamente** e tabelle riepilogative delle **partecipazioni detenute indirettamente** attraverso ciascuna **tramite** (si vedano le tabelle riportate di seguito a titolo esemplificativo).

Partecipazioni dirette:

NOME PARTECIPATA	CODICE FISCALE PARTECIPATA	QUOTA DI PARTECIPAZIONE	ESITO DELLA RILEVAZIONE	NOTE
Cap Holding S.p.A.	13187590156	0,5886 %	Mantenimento senza interventi	
Azienda Trasporti Scolastici S.r.l.	05081800962	7,69%	Liquidazione	Procedura di liquidazione avviata in data 17 febbraio 2022 e non ancora conclusa
A.m.a.g.a. S.p.a.	11487760156	0,87%	Mantenimento senza interventi	
E.S.S.CO. S.r.l.	04813570969	0,15 %	Liquidazione	Procedura di liquidazione completata in data 31 agosto 2022

Partecipazioni indirette detenute attraverso Cap Holding S.p.A.:

NOME PARTECIPATA	CODICE FISCALE PARTECIPATA	QUOTA DI PARTECIPAZIONE DETENUTA DALLA TRAMITE	ESITO DELLA RILEVAZIONE	NOTE
Amiacque S.r.l.	03988160960	100%	Mantenimento	
Pavia Acque S.r.l.	02234900187	10,10%	Mantenimento	
Rocca Brivio Sforza S.r.l. in Liq.ne	07007600153	51,04%	Contenimento dei costi attuato da Cap Holding S.p.A.	

Partecipazioni indirette detenute attraverso A.m.a.g.a. S.p.A.:

NOME PARTECIPATA	CODICE FISCALE PARTECIPATA	QUOTA DI PARTECIPAZIONE DETENUTA DALLA TRAMITE	ESITO DELLA RILEVAZIONE	NOTE
<b>AEMME Linea Distribuzione S.r.l.</b>	13476050151	9,22%	Mantenimento	

**3. Informazioni di dettaglio sulle singole partecipazioni**

Per ognuna delle partecipazioni inserite nelle tabelle riportate nel paragrafo precedente, si invita a compilare la seguente scheda di dettaglio.

1	Cap Holding S.p.A. – C.F. 13187590156
---	---------------------------------------

*Scheda di dettaglio***DATI ANAGRAFICI DELLA PARTECIPATA**

NOME DEL CAMPO	
Codice Fiscale	13187590156
Denominazione	Cap Holding S.p.A.
Anno di costituzione della società	2000
Forma giuridica	Società per azioni
Tipo di fondazione	Scegliere un elemento.
Altra forma giuridica	
Stato della società	Scegliere un elemento.

NOME DEL CAMPO	
Anno di inizio della procedura <sup>(1)</sup>	
Società con azioni quotate in mercati regolamentati <sup>(2)</sup>	NO
Società che ha emesso strumenti finanziari quotati in mercati regolamentati (ex TUSP) <sup>(2)</sup>	SI Obbligazioni Mercato Extramot Irish Stock Exchange

<sup>(1)</sup> Compilare il campo "anno di inizio della procedura" solo se nel campo "stato della società" è stato selezionato un elemento diverso da "La società è attiva"

<sup>(2)</sup> Le società emittenti azioni o strumenti finanziari in mercati regolamentati nell'applicativo sono individuate mediante elenchi ufficiali.

#### Ulteriori informazioni relative ai campi della Sezione

Nel presente riquadro:

- con riferimento allo "**Stato della società**", spiegare i motivi delle eventuali situazioni di inattività o sospensione, ovvero chiarire lo stato della procedura di liquidazione e relativa data di presumibile conclusione
- con riferimento alle "**Società con azioni quotate in mercati regolamentati**", indicare il mercato in cui le azioni della società sono quotate;
- con riferimento alla "**Società che ha emesso strumenti finanziari quotati in mercati regolamentati**", descrivere gli strumenti e indicare il mercato in cui sono quotati.

#### SEDE LEGALE DELLA PARTECIPATA

NOME DEL CAMPO	
Stato	Italia
Provincia	Milano
Comune	Assago
CAP *	
Indirizzo *	
Telefono *	
FAX *	
Email *	

\*campo con compilazione facoltativa

**SETTORE DI ATTIVITÀ DELLA PARTECIPATA**

La lista dei codici Ateco è disponibile al link <http://www.istat.it/it/strumenti/definizioni-e-classificazioni/ateco-2007>

NOME DEL CAMPO	
Attività 1	36.00.00
Peso indicativo dell'attività %	100%
Attività 2 *	
Peso indicativo dell'attività % *	
Attività 3 *	
Peso indicativo dell'attività % *	
Attività 4 *	
Peso indicativo dell'attività % *	

\*campo con compilazione facoltativa

**ULTERIORI INFORMAZIONI SULLA PARTECIPATA**

NOME DEL CAMPO	
Società in house	si
Previsione nello statuto di limiti sul fatturato <sup>(3)</sup>	si
Deliberazione di quotazione di azioni in mercati regolamentati nei termini e con le modalità di cui all'art. 26, c. 4	no
Società contenuta nell'allegato A al D.Lgs. n. 175/2016	no
Società a partecipazione pubblica di diritto singolare (art.1, c. 4, lett. A)	no
Riferimento normativo società di diritto singolare <sup>(3)</sup>	

NOME DEL CAMPO	
La partecipata svolge attività economiche protette da diritti speciali o esclusivi insieme con altre attività svolte in regime di mercato	no
Riferimento normativo società con diritti speciali o esclusivi insieme con altre attività svolte in regime di mercato <sup>(3)</sup>	
Società esclusa dall'applicazione dell'art. 4 con DPCM (art. 4, c. 9)	no
Società esclusa dall'applicazione dell'art. 4 con provvedimento del Presidente della Regione o delle Prov. Autonome (art. 4, c. 9)	no
Riferimento normativo atto esclusione <sup>(4)</sup>	

<sup>(3)</sup> Compilare il campo solo se nel campo precedente è stato scelto "sì"

<sup>(4)</sup> Compilare il campo solo se in uno dei campi precedenti è stato scelto "sì"

#### Ulteriori informazioni relative ai campi della Sezione

Nel presente riquadro:

- con riferimento a "Riferimento normativo società di diritto singolare", evidenziare le norme di diritto singolare che regolano la società e la loro vigenza anche a seguito della emanazione del TUSP.

#### DATI DI BILANCIO PER LA VERIFICA TUSP

NOME DEL CAMPO	Anno 2022
Tipologia di attività svolta	Attività produttive di beni e servizi
Numero medio di dipendenti	434,00
Numero dei componenti dell'organo di amministrazione	5

NOME DEL CAMPO	Anno 2022
Compenso dei componenti dell'organo di amministrazione	131.353,00
Numero dei componenti dell'organo di controllo	3
Compenso dei componenti dell'organo di controllo	70.237,00

NOME DEL CAMPO	2022	2021	2020	2019	2018
Approvazione bilancio	sì	sì	sì	sì	sì
Risultato d'esercizio	521.404,00	24.369.148,00	16.816.274,00	31.176.416,00	27.242.184,00

**ATTENZIONE:** l'applicativo richiede la compilazione esclusivamente di una delle seguenti quattro sotto-sezioni di "DATI DI BILANCIO PER LA VERIFICA TUSP".

#### Ulteriori informazioni relative ai campi della Sezione

Nel presente riquadro:

- con riferimento al "Numero dei dipendenti", indicarne la numerosità per ciascuna tipologia di rapporto di lavoro, così come risultante dall'eventuale nota integrativa al bilancio d'esercizio; indicare il numero del personale distaccato dalla o presso la società partecipata;
- con riferimento al "Numero dei componenti dell'organo di amministrazione", indicare eventuali variazioni rispetto alla data del 31/12/2017, ovvero a data successiva; azioni di adeguamento del numero degli amministratori con riguardo all'art. 11 del TUSP;
- con riferimento ai "Compensi dei componenti dell'organo di amministrazione", indicare il compenso dei singoli amministratori e eventuali rimborsi spese, gettoni di presenza, ecc.
- con riferimento alla "Approvazione bilancio" e "Risultato d'esercizio", inserire considerazioni in merito all'andamento della gestione della società.

#### Attività produttive di beni e servizi o Distretti tecnologici

Compilare la seguente sotto-sezione se la "Tipologia di attività svolta" dalla partecipata è: "Attività produttive di beni e servizi" o "Attività di promozione e sviluppo di progetti di ricerca finanziati (Distretti tecnologici)".

NOME DEL CAMPO	2022	2021	2020
A1) Ricavi delle vendite e delle prestazioni	281.631.357,00	240.909.834,00	236.232.147,00
A5) Altri Ricavi e Proventi	30.716.197,00	32.814.454,00	21.815.732,00



<b>di cui Contributi in conto esercizio</b>	591.543,00	860.396,00	284.152,00
---	------------	------------	------------

### QUOTA DI POSSESSO (quota diretta e/o indiretta)

NOME DEL CAMPO	INDICAZIONI PER LA COMPILAZIONE
<b>Tipologia di Partecipazione</b>	Partecipazione diretta
<b>Quota diretta <sup>(5)</sup></b>	0,5886%
<b>Codice Fiscale Tramite <sup>(6)</sup></b>	
<b>Denominazione Tramite (organismo) <sup>(6)</sup></b>	
<b>Quota detenuta dalla Tramite nella società <sup>(7)</sup></b>	

<sup>(5)</sup> Se la partecipazione è diretta o sia diretta che indiretta, inserire la quota detenuta direttamente dall'Amministrazione nella società.

<sup>(6)</sup> Compilare se per "Tipologia di Partecipazione" è stato indicato "Partecipazione Indiretta" o "Partecipazione diretta e indiretta". Inserire CF e denominazione dell'ultima tramite attraverso la quale la società è indirettamente partecipata dall'Amministrazione.

<sup>(7)</sup> Inserire la quota di partecipazione che la "tramite" detiene nella società.

### QUOTA DI POSSESSO – TIPO DI CONTROLLO

NOME DEL CAMPO	INDICAZIONI PER LA COMPILAZIONE
<b>Tipo di controllo</b>	controllo congiunto - maggioranza dei voti esercitabili nell'assemblea ordinaria ed effettivo esercizio del potere di controllo anche tramite comportamenti concludenti

#### Ulteriori informazioni relative ai campi della sezione

Nel presente riquadro:

- con riferimento al "Tipo di controllo", se il controllo è indiretto indicare la "tramite" controllata/controllante; se il controllo sulla "tramite" è esercitato congiuntamente con altre amministrazioni, specificare le modalità di coordinamento tra i soci pubblici per l'esercizio del controllo.

## INFORMAZIONI ED ESITO PER LA RAZIONALIZZAZIONE

NOME DEL CAMPO	INDICAZIONI PER LA COMPILAZIONE
La partecipata svolge un'attività di produzione di beni e servizi a favore dell'Amministrazione?	Si
Attività svolta dalla Partecipata	produzione di un servizio di interesse generale (Art. 4, c. 2, lett. a)
Descrizione dell'attività	Gestione del servizio idrico integrato, inclusa la realizzazione e la gestione delle reti e degli impianti funzionali al servizio
Quota % di partecipazione detenuta dal soggetto privato <sup>(8)</sup>	
Svolgimento di attività analoghe a quelle svolte da altre società (art.20, c.2 lett.c)	no
Necessità di contenimento dei costi di funzionamento (art.20, c.2 lett.f)	no
Necessità di aggregazione di società (art.20, c.2 lett.g)	Scegliere un elemento.
L'Amministrazione ha fissato, con proprio provvedimento, obiettivi specifici sui costi di funzionamento della partecipata? (art.19, c.5) <sup>(9)</sup>	no
Esito della ricognizione	mantenimento senza interventi
Modalità (razionalizzazione) <sup>(10)</sup>	Scegliere un elemento.
Termine previsto per la razionalizzazione <sup>(10)</sup>	
Le misure di razionalizzazione sono state concluse alla data del 31/12/2020?	Scegliere un elemento.
Note*	

<sup>(8)</sup> Compilare il campo se "Attività svolta dalla Partecipata" precedentemente selezionata è "realizzazione e gestione di opera pubblica ovvero organizzazione e gestione di servizio di interesse generale tramite PPP (Art.4, c.2, lett.c)".

<sup>(9)</sup> Compilare il campo se “Tipo di controllo” è stato selezionato elemento diverso da “nessuno”.

<sup>(10)</sup> Campo obbligatorio se per “Esito della ricognizione” è stato selezionato “Razionalizzazione”.

\* Campo con compilazione facoltativa

### Ulteriori informazioni relative ai campi della Sezione

Nel presente riquadro:

- con riferimento all’ **“Attività svolta dalla partecipata”**, indicare l’attività prevalente e se essa è svolta in favore dell’ente partecipante o della collettività di riferimento; in caso contrario, indicare altre entità beneficiarie di detta attività e le ragioni della originaria acquisizione e dell’eventuale mantenimento. Se la società gestisce partecipazioni, indicare eventuali servizi resi alle o ricevuti dalle partecipate, nonché attività operative svolte dalla holding;
- con riferimento allo **“Svolgimento di attività analoghe a quelle svolte da altre società”**, indicare le attività oggetto di duplicazione e le altre società partecipate in esse coinvolte;
- con riferimento all’ **“Esito della ricognizione”**, indicare la motivazione di un esito eventualmente diverso da quello della ricognizione straordinaria;
- con riferimento alle **“Modalità (razionalizzazione)”**, indicare le motivazioni di modalità eventualmente diverse da quelle della ricognizione straordinaria. Nel caso di liquidazione, indicare il termine previsto per la conclusione della relativa procedura;
- con riferimento al **“Termine previsto per la razionalizzazione”**, indicare le motivazioni di un termine eventualmente diverso da quello della ricognizione straordinaria.

2

Azienda Trasporti Scolastici S.r.l. – C.F. 05081800962

### Scheda di dettaglio

#### DATI ANAGRAFICI DELLA PARTECIPATA

NOME DEL CAMPO	
<b>Codice Fiscale</b>	05081800962
<b>Denominazione</b>	Azienda Trasporti Scolastici S.r.l.
<b>Anno di costituzione della società</b>	2005
<b>Forma giuridica</b>	Società a responsabilità limitata
<b>Tipo di fondazione</b>	Scegliere un elemento.
<b>Altra forma giuridica</b>	
<b>Stato della società</b>	Scegliere un elemento.

NOME DEL CAMPO	
Anno di inizio della procedura <sup>(1)</sup>	
Società con azioni quotate in mercati regolamentati <sup>(2)</sup>	NO
Società che ha emesso strumenti finanziari quotati in mercati regolamentati (ex TUSP) <sup>(2)</sup>	NO

<sup>(1)</sup> Compilare il campo "anno di inizio della procedura" solo se nel campo "stato della società" è stato selezionato un elemento diverso da "La società è attiva"

<sup>(2)</sup> Le società emittenti azioni o strumenti finanziari in mercati regolamentati nell'applicativo sono individuate mediante elenchi ufficiali.

#### Ulteriori informazioni relative ai campi della Sezione

Nel presente riquadro:

- con riferimento allo "**Stato della società**", spiegare i motivi delle eventuali situazioni di inattività o sospensione, ovvero chiarire lo stato della procedura di liquidazione e relativa data di presumibile conclusione
- con riferimento alle "**Società con azioni quotate in mercati regolamentati**", indicare il mercato in cui le azioni della società sono quotate;
- con riferimento alla "**Società che ha emesso strumenti finanziari quotati in mercati regolamentati**", descrivere gli strumenti e indicare il mercato in cui sono quotati.

#### SEDE LEGALE DELLA PARTECIPATA

NOME DEL CAMPO	
Stato	Italia
Provincia	Milano
Comune	Corbetta
CAP *	
Indirizzo *	
Telefono *	
FAX *	
Email *	

\*campo con compilazione facoltativa

**SETTORE DI ATTIVITÀ DELLA PARTECIPATA**

La lista dei codici Ateco è disponibile al link <http://www.istat.it/it/strumenti/definizioni-e-classificazioni/ateco-2007>

NOME DEL CAMPO	
Attività 1	49.31.00
Peso indicativo dell'attività %	100%
Attività 2 *	
Peso indicativo dell'attività % *	
Attività 3 *	
Peso indicativo dell'attività % *	
Attività 4 *	
Peso indicativo dell'attività % *	

\* campo con compilazione facoltativa

**ULTERIORI INFORMAZIONI SULLA PARTECIPATA**

NOME DEL CAMPO	
Società in house	si
Previsione nello statuto di limiti sul fatturato <sup>(3)</sup>	si
Deliberazione di quotazione di azioni in mercati regolamentati nei termini e con le modalità di cui all'art. 26, c. 4	no
Società contenuta nell'allegato A al D.Lgs. n. 175/2016	No
Società a partecipazione pubblica di diritto singolare (art.1, c. 4, lett. A)	no
Riferimento normativo società di diritto singolare <sup>(3)</sup>	

NOME DEL CAMPO	
La partecipata svolge attività economiche protette da diritti speciali o esclusivi insieme con altre attività svolte in regime di mercato	no
Riferimento normativo società con diritti speciali o esclusivi insieme con altre attività svolte in regime di mercato <sup>(3)</sup>	
Società esclusa dall'applicazione dell'art. 4 con DPCM (art. 4, c. 9)	no
Società esclusa dall'applicazione dell'art. 4 con provvedimento del Presidente della Regione o delle Prov. Autonome (art. 4, c. 9)	no
Riferimento normativo atto esclusione <sup>(4)</sup>	

<sup>(3)</sup> Compilare il campo solo se nel campo precedente è stato scelto "sì"

<sup>(4)</sup> Compilare il campo solo se in uno dei campi precedenti è stato scelto "sì"

#### Ulteriori informazioni relative ai campi della Sezione

Nel presente riquadro:

- con riferimento a "Riferimento normativo società di diritto singolare", evidenziare le norme di diritto singolare che regolano la società e la loro vigenza anche a seguito della emanazione del TUSP.

#### DATI DI BILANCIO PER LA VERIFICA TUSP

NOME DEL CAMPO	Anno 2022
Tipologia di attività svolta	Attività produttive di beni e servizi
Numero medio di dipendenti	9
Numero dei componenti dell'organo di amministrazione	1

NOME DEL CAMPO	Anno 2022
Compenso dei componenti dell'organo di amministrazione	0
Numero dei componenti dell'organo di controllo	1
Compenso dei componenti dell'organo di controllo	2.000,00

NOME DEL CAMPO	2022	2021	2020	2019	2018
Approvazione bilancio	sì	sì	sì	sì	sì
Risultato d'esercizio	-13.574,00	-19.963,00	- 58.658,00	2.913,00	18.152,00

**ATTENZIONE:** l'applicativo richiede la compilazione esclusivamente di una delle seguenti quattro sotto-sezioni di "DATI DI BILANCIO PER LA VERIFICA TUSP".

Ulteriori informazioni relative ai campi della Sezione
<p>Nel presente riquadro:</p> <ul style="list-style-type: none"> <li>- con riferimento al "Numero dei dipendenti", indicarne la numerosità per ciascuna tipologia di rapporto di lavoro, così come risultante dall'eventuale nota integrativa al bilancio d'esercizio; indicare il numero del personale distaccato dalla o presso la società partecipata;</li> <li>- con riferimento al "Numero dei componenti dell'organo di amministrazione", indicare eventuali variazioni rispetto alla data del 31/12/2017, ovvero a data successiva; azioni di adeguamento del numero degli amministratori con riguardo all'art. 11 del TUSP;</li> <li>- con riferimento ai "Compensi dei componenti dell'organo di amministrazione", indicare il compenso dei singoli amministratori e eventuali rimborsi spese, gettoni di presenza, ecc.</li> <li>- con riferimento alla "Approvazione bilancio" e "Risultato d'esercizio", inserire considerazioni in merito all'andamento della gestione della società.</li> </ul>

### Attività produttive di beni e servizi o Distretti tecnologici

Compilare la seguente sotto-sezione se la "Tipologia di attività svolta" dalla partecipata è: "Attività produttive di beni e servizi" o "Attività di promozione e sviluppo di progetti di ricerca finanziati (Distretti tecnologici)".

NOME DEL CAMPO	2022	2021	2020
A1) Ricavi delle vendite e delle prestazioni	835.813,00	804.811,00	757.180,00

<b>A5) Altri Ricavi e Proventi</b>	60.241,00	34.947,00	8.472,00
<b>di cui Contributi in conto esercizio</b>	15.605,00	24.645,00	4.265,00

### QUOTA DI POSSESSO (quota diretta e/o indiretta)

NOME DEL CAMPO	INDICAZIONI PER LA COMPILAZIONE
<b>Tipologia di Partecipazione</b>	Partecipazione diretta
<b>Quota diretta <sup>(5)</sup></b>	7,69%
<b>Codice Fiscale Tramite <sup>(6)</sup></b>	
<b>Denominazione Tramite (organismo) <sup>(6)</sup></b>	
<b>Quota detenuta dalla Tramite nella società <sup>(7)</sup></b>	

<sup>(5)</sup> Se la partecipazione è diretta o sia diretta che indiretta, inserire la quota detenuta direttamente dall'Amministrazione nella società.

<sup>(6)</sup> Compilare se per "Tipologia di Partecipazione" è stato indicato "Partecipazione Indiretta" o "Partecipazione diretta e indiretta". Inserire CF e denominazione dell'ultima tramite attraverso la quale la società è indirettamente partecipata dall'Amministrazione.

<sup>(7)</sup> Inserire la quota di partecipazione che la "tramite" detiene nella società.

### QUOTA DI POSSESSO – TIPO DI CONTROLLO

NOME DEL CAMPO	INDICAZIONI PER LA COMPILAZIONE
<b>Tipo di controllo</b>	controllo congiunto - maggioranza dei voti esercitabili nell'assemblea ordinaria ed effettivo esercizio del potere di controllo anche tramite comportamenti concludenti

#### Ulteriori informazioni relative ai campi della sezione

Nel presente riquadro:

- con riferimento al "**Tipo di controllo**", se il controllo è indiretto indicare la "tramite" controllata/controllante; se il controllo sulla "tramite" è esercitato congiuntamente con altre amministrazioni, specificare le modalità di coordinamento tra i soci pubblici per l'esercizio del controllo.



## INFORMAZIONI ED ESITO PER LA RAZIONALIZZAZIONE

NOME DEL CAMPO	INDICAZIONI PER LA COMPILAZIONE
La partecipata svolge un'attività di produzione di beni e servizi a favore dell'Amministrazione?	Si
Attività svolta dalla Partecipata	autoproduzione di beni o servizi strumentali all'ente o agli enti pubblici partecipanti o allo svolgimento delle loro funzioni (Art. 4, c. 2, lett. d)
Descrizione dell'attività	Gestione del servizio dei trasporti urbani scolastici
Quota % di partecipazione detenuta dal soggetto privato <sup>(8)</sup>	
Svolgimento di attività analoghe a quelle svolte da altre società (art.20, c.2 lett.c)	no
Necessità di contenimento dei costi di funzionamento (art.20, c.2 lett.f)	si
Necessità di aggregazione di società (art.20, c.2 lett.g)	Scegliere un elemento.
L'Amministrazione ha fissato, con proprio provvedimento, obiettivi specifici sui costi di funzionamento della partecipata? (art.19, c.5) <sup>(9)</sup>	no
Esito della ricognizione	razionalizzazione
Modalità (razionalizzazione) <sup>(10)</sup>	messa in liquidazione della società
Termine previsto per la razionalizzazione <sup>(10)</sup>	2022
Le misure di razionalizzazione sono state concluse alla data del 31/12/2021?	no
Note*	L'assemblea dei soci in data 17.02.2022 ha deliberato lo scioglimento della società

<sup>(8)</sup> Compilare il campo se "Attività svolta dalla Partecipata" precedentemente selezionata è "realizzazione e gestione di opera pubblica ovvero organizzazione e gestione di servizio di interesse generale tramite PPP (Art.4, c.2, lett.c)".

<sup>(9)</sup> Compilare il campo se “Tipo di controllo” è stato selezionato elemento diverso da “nessuno”.

<sup>(10)</sup> Campo obbligatorio se per “Esito della ricognizione” è stato selezionato “Razionalizzazione”.

\* Campo con compilazione facoltativa

### Ulteriori informazioni relative ai campi della Sezione

Nel presente riquadro:

- con riferimento all’ “Attività svolta dalla partecipata”, indicare l’attività prevalente e se essa è svolta in favore dell’ente partecipante o della collettività di riferimento; in caso contrario, indicare altre entità beneficiarie di detta attività e le ragioni della originaria acquisizione e dell’eventuale mantenimento. Se la società gestisce partecipazioni, indicare eventuali servizi resi alle o ricevuti dalle partecipate, nonché attività operative svolte dalla holding;
- con riferimento allo “Svolgimento di attività analoghe a quelle svolte da altre società”, indicare le attività oggetto di duplicazione e le altre società partecipate in esse coinvolte;
- con riferimento all’ “Esito della ricognizione”, indicare la motivazione di un esito eventualmente diverso da quello della ricognizione straordinaria;
- con riferimento alle “Modalità (razionalizzazione)”, indicare le motivazioni di modalità eventualmente diverse da quelle della ricognizione straordinaria. Nel caso di liquidazione, indicare il termine previsto per la conclusione della relativa procedura;
- con riferimento al “Termine previsto per la razionalizzazione”, indicare le motivazioni di un termine eventualmente diverso da quello della ricognizione straordinaria.

3

E.S.S.CO. S.r.l.(in liquidazione) – C.F. 04813570969

### Scheda di dettaglio

#### DATI ANAGRAFICI DELLA PARTECIPATA

NOME DEL CAMPO	
<b>Codice Fiscale</b>	04813570969
<b>Denominazione</b>	E.S.S.CO. S.r.l.
<b>Anno di costituzione della società</b>	2005
<b>Forma giuridica</b>	Società a responsabilità limitata
<b>Tipo di fondazione</b>	Scegliere un elemento.
<b>Altra forma giuridica</b>	
<b>Stato della società</b>	Sono in corso procedure di liquidazione volontaria o scioglimento
<b>Anno di inizio della procedura <sup>(1)</sup></b>	2015

NOME DEL CAMPO	
<b>Società con azioni quotate in mercati regolamentati <sup>(2)</sup></b>	NO
<b>Società che ha emesso strumenti finanziari quotati in mercati regolamentati (ex TUSP) <sup>(2)</sup></b>	NO

<sup>(1)</sup> Compilare il campo “anno di inizio della procedura” solo se nel campo “stato della società” è stato selezionato un elemento diverso da “La società è attiva”

<sup>(2)</sup> Le società emittenti azioni o strumenti finanziari in mercati regolamentati nell’applicativo sono individuate mediante elenchi ufficiali.

#### Ulteriori informazioni relative ai campi della Sezione

Nel presente riquadro:

- con riferimento allo “**Stato della società**”, spiegare i motivi delle eventuali situazioni di inattività o sospensione, ovvero chiarire lo stato della procedura di liquidazione e relativa data di presumibile conclusione
- con riferimento alle “**Società con azioni quotate in mercati regolamentati**”, indicare il mercato in cui le azioni della società sono quotate;
- con riferimento alla “**Società che ha emesso strumenti finanziari quotati in mercati regolamentati**”, descrivere gli strumenti e indicare il mercato in cui sono quotati.

#### SEDE LEGALE DELLA PARTECIPATA

NOME DEL CAMPO	
<b>Stato</b>	Italia
<b>Provincia</b>	Milano
<b>Comune</b>	Marcallo con Casone
<b>CAP *</b>	
<b>Indirizzo *</b>	
<b>Telefono *</b>	
<b>FAX *</b>	
<b>Email *</b>	

\*campo con compilazione facoltativa

**SETTORE DI ATTIVITÀ DELLA PARTECIPATA**

La lista dei codici Ateco è disponibile al link <http://www.istat.it/it/strumenti/definizioni-e-classificazioni/ateco-2007>

NOME DEL CAMPO	
<b>Attività 1</b>	82.99.99
<b>Peso indicativo dell'attività %</b>	100%
<b>Attività 2 *</b>	
<b>Peso indicativo dell'attività % *</b>	
<b>Attività 3 *</b>	
<b>Peso indicativo dell'attività % *</b>	
<b>Attività 4 *</b>	
<b>Peso indicativo dell'attività % *</b>	

\* campo con compilazione facoltativa

**ULTERIORI INFORMAZIONI SULLA PARTECIPATA**

NOME DEL CAMPO	
<b>Società in house</b>	no
<b>Previsione nello statuto di limiti sul fatturato <sup>(3)</sup></b>	no
<b>Deliberazione di quotazione di azioni in mercati regolamentati nei termini e con le modalità di cui all'art. 26, c. 4</b>	no
<b>Società contenuta nell'allegato A al D.Lgs. n. 175/2016</b>	No
<b>Società a partecipazione pubblica di diritto singolare (art.1, c. 4, lett. A)</b>	no
<b>Riferimento normativo società di diritto singolare <sup>(3)</sup></b>	

NOME DEL CAMPO	
La partecipata svolge attività economiche protette da diritti speciali o esclusivi insieme con altre attività svolte in regime di mercato	no
Riferimento normativo società con diritti speciali o esclusivi insieme con altre attività svolte in regime di mercato <sup>(3)</sup>	
Società esclusa dall'applicazione dell'art. 4 con DPCM (art. 4, c. 9)	no
Società esclusa dall'applicazione dell'art. 4 con provvedimento del Presidente della Regione o delle Prov. Autonome (art. 4, c. 9)	no
Riferimento normativo atto esclusione <sup>(4)</sup>	

<sup>(3)</sup> Compilare il campo solo se nel campo precedente è stato scelto "sì"

<sup>(4)</sup> Compilare il campo solo se in uno dei campi precedenti è stato scelto "sì"

#### Ulteriori informazioni relative ai campi della Sezione

Nel presente riquadro:

- con riferimento a "Riferimento normativo società di diritto singolare", evidenziare le norme di diritto singolare che regolano la società e la loro vigenza anche a seguito della emanazione del TUSP.

#### DATI DI BILANCIO PER LA VERIFICA TUSP

NOME DEL CAMPO	Anno 2022
Tipologia di attività svolta	Attività produttive di beni e servizi
Numero medio di dipendenti	0
Numero dei componenti dell'organo di amministrazione	0

NOME DEL CAMPO	Anno 2022
Compenso dei componenti dell'organo di amministrazione	0
Numero dei componenti dell'organo di controllo	1
Compenso dei componenti dell'organo di controllo	2.000,00

NOME DEL CAMPO	2022	2021	2020	2019	2018
Approvazione bilancio	sì	sì	sì	sì	sì
Risultato d'esercizio	45.728,00	-1.706.023,00	-378.196,00	-134.430,00	-275.158,00

**ATTENZIONE:** l'applicativo richiede la compilazione esclusivamente di una delle seguenti quattro sotto-sezioni di "DATI DI BILANCIO PER LA VERIFICA TUSP".

Ulteriori informazioni relative ai campi della Sezione
<p>Nel presente riquadro:</p> <ul style="list-style-type: none"> <li>- con riferimento al "Numero dei dipendenti", indicarne la numerosità per ciascuna tipologia di rapporto di lavoro, così come risultante dall'eventuale nota integrativa al bilancio d'esercizio; indicare il numero del personale distaccato dalla o presso la società partecipata;</li> <li>- con riferimento al "Numero dei componenti dell'organo di amministrazione", indicare eventuali variazioni rispetto alla data del 31/12/2017, ovvero a data successiva; azioni di adeguamento del numero degli amministratori con riguardo all'art. 11 del TUSP;</li> <li>- con riferimento ai "Compensi dei componenti dell'organo di amministrazione", indicare il compenso dei singoli amministratori e eventuali rimborsi spese, gettoni di presenza, ecc.</li> <li>- con riferimento alla "Approvazione bilancio" e "Risultato d'esercizio", inserire considerazioni in merito all'andamento della gestione della società.</li> </ul>

### Attività produttive di beni e servizi o Distretti tecnologici

Compilare la seguente sotto-sezione se la "Tipologia di attività svolta" dalla partecipata è: "Attività produttive di beni e servizi" o "Attività di promozione e sviluppo di progetti di ricerca finanziati (Distretti tecnologici)".

NOME DEL CAMPO	2022	2021	2020
A1) Ricavi delle vendite e delle prestazioni	0,00	0,00	0,00
A5) Altri Ricavi e Proventi	165.142,00	3.281.908,00	1.338.626,00
di cui Contributi in conto esercizio	0,00	0,00	0,00

**QUOTA DI POSSESSO (quota diretta e/o indiretta)**

NOME DEL CAMPO	INDICAZIONI PER LA COMPILAZIONE
<b>Tipologia di Partecipazione</b>	Partecipazione diretta
<b>Quota diretta <sup>(5)</sup></b>	0,15%
<b>Codice Fiscale Tramite <sup>(6)</sup></b>	
<b>Denominazione Tramite (organismo) <sup>(6)</sup></b>	
<b>Quota detenuta dalla Tramite nella società <sup>(7)</sup></b>	

<sup>(5)</sup> Se la partecipazione è diretta o sia diretta che indiretta, inserire la quota detenuta direttamente dall'Amministrazione nella società.

<sup>(6)</sup> Compilare se per "Tipologia di Partecipazione" è stato indicato "Partecipazione Indiretta" o "Partecipazione diretta e indiretta". Inserire CF e denominazione dell'ultima tramite attraverso la quale la società è indirettamente partecipata dall'Amministrazione.

<sup>(7)</sup> Inserire la quota di partecipazione che la "tramite" detiene nella società.

**QUOTA DI POSSESSO – TIPO DI CONTROLLO**

NOME DEL CAMPO	INDICAZIONI PER LA COMPILAZIONE
<b>Tipo di controllo</b>	controllo congiunto per effetto di norme statutarie

**Ulteriori informazioni relative ai campi della sezione**

Nel presente riquadro:

- con riferimento al "**Tipo di controllo**", se il controllo è indiretto indicare la "tramite" controllata/controllante; se il controllo sulla "tramite" è esercitato congiuntamente con altre amministrazioni, specificare le modalità di coordinamento tra i soci pubblici per l'esercizio del controllo.

## INFORMAZIONI ED ESITO PER LA RAZIONALIZZAZIONE

NOME DEL CAMPO	INDICAZIONI PER LA COMPILAZIONE
<b>La partecipata svolge un'attività di produzione di beni e servizi a favore dell'Amministrazione?</b>	No
<b>Attività svolta dalla Partecipata</b>	nessuna attività
<b>Descrizione dell'attività</b>	
<b>Quota % di partecipazione detenuta dal soggetto privato <sup>(8)</sup></b>	42,53%
<b>Svolgimento di attività analoghe a quelle svolte da altre società (art.20, c.2 lett.c)</b>	no
<b>Necessità di contenimento dei costi di funzionamento (art.20, c.2 lett.f)</b>	si
<b>Necessità di aggregazione di società (art.20, c.2 lett.g)</b>	no
<b>L'Amministrazione ha fissato, con proprio provvedimento, obiettivi specifici sui costi di funzionamento della partecipata? (art.19, c.5) <sup>(9)</sup></b>	no
<b>Esito della ricognizione</b>	razionalizzazione
<b>Modalità (razionalizzazione) <sup>(10)</sup></b>	messa in liquidazione della società
<b>Termine previsto per la razionalizzazione <sup>(10)</sup></b>	Liquidazione iniziata nel 2015, non è noto il termine per la conclusione
<b>Le misure di razionalizzazione sono state concluse alla data del 31/12/2021?</b>	no
<b>Note*</b>	

<sup>(8)</sup> Compilare il campo se "Attività svolta dalla Partecipata" precedentemente selezionata è "realizzazione e gestione di opera pubblica ovvero organizzazione e gestione di servizio di interesse generale tramite PPP (Art.4, c.2, lett.c)".

<sup>(9)</sup> Compilare il campo se "Tipo di controllo" è stato selezionato elemento diverso da "nessuno".

<sup>(10)</sup> Campo obbligatorio se per "Esito della ricognizione" è stato selezionato "Razionalizzazione".

<sup>(11)</sup> \* Campo con compilazione facoltativa



**Ulteriori informazioni relative ai campi della Sezione**

Nel presente riquadro:

- con riferimento all' "**Attività svolta dalla partecipata**", indicare l'attività prevalente e se essa è svolta in favore dell'ente partecipante o della collettività di riferimento; in caso contrario, indicare altre entità beneficiarie di detta attività e le ragioni della originaria acquisizione e dell'eventuale mantenimento. Se la società gestisce partecipazioni, indicare eventuali servizi resi alle o ricevuti dalle partecipate, nonché attività operative svolte dalla holding;
- con riferimento allo "**Svolgimento di attività analoghe a quelle svolte da altre società**", indicare le attività oggetto di duplicazione e le altre società partecipate in esse coinvolte;
- con riferimento all' "**Esito della ricognizione**", indicare la motivazione di un esito eventualmente diverso da quello della ricognizione straordinaria;
- con riferimento alle "**Modalità (razionalizzazione)**", indicare le motivazioni di modalità eventualmente diverse da quelle della ricognizione straordinaria. Nel caso di liquidazione, indicare il termine previsto per la conclusione della relativa procedura;
- con riferimento al "**Termine previsto per la razionalizzazione**", indicare le motivazioni di un termine eventualmente diverso da quello della ricognizione straordinaria.

4

A.m.a.g.a. S.p.a. – C.F. 11487760156

*Scheda di dettaglio***DATI ANAGRAFICI DELLA PARTECIPATA**

NOME DEL CAMPO	
<b>Codice Fiscale</b>	11487760156
<b>Denominazione</b>	A.m.a.g.a. S.p.A.
<b>Anno di costituzione della società</b>	1994
<b>Forma giuridica</b>	Società per azioni
<b>Tipo di fondazione</b>	Scegliere un elemento.
<b>Altra forma giuridica</b>	
<b>Stato della società</b>	Scegliere un elemento.
<b>Anno di inizio della procedura <sup>(1)</sup></b>	
<b>Società con azioni quotate in mercati regolamentati <sup>(2)</sup></b>	NO
<b>Società che ha emesso strumenti finanziari quotati in mercati regolamentati (ex TUSP) <sup>(2)</sup></b>	NO

- <sup>(11)</sup> Compilare il campo “anno di inizio della procedura” solo se nel campo “stato della società” è stato selezionato un elemento diverso da “La società è attiva”
- <sup>(12)</sup> Le società emittenti azioni o strumenti finanziari in mercati regolamentati nell’applicativo sono individuate mediante elenchi ufficiali.

**Ulteriori informazioni relative ai campi della Sezione**

Nel presente riquadro:

- con riferimento allo “**Stato della società**”, spiegare i motivi delle eventuali situazioni di inattività o sospensione, ovvero chiarire lo stato della procedura di liquidazione e relativa data di presumibile conclusione
- con riferimento alle “**Società con azioni quotate in mercati regolamentati**”, indicare il mercato in cui le azioni della società sono quotate;
- con riferimento alla “**Società che ha emesso strumenti finanziari quotati in mercati regolamentati**”, descrivere gli strumenti e indicare il mercato in cui sono quotati.

**SEDE LEGALE DELLA PARTECIPATA**

NOME DEL CAMPO	
<b>Stato</b>	Italia
<b>Provincia</b>	Milano
<b>Comune</b>	Abbiategrasso.
<b>CAP *</b>	
<b>Indirizzo *</b>	
<b>Telefono *</b>	
<b>FAX *</b>	
<b>Email *</b>	

\*campo con compilazione facoltativa

**SETTORE DI ATTIVITÀ DELLA PARTECIPATA**

La lista dei codici Ateco è disponibile al link <http://www.istat.it/it/strumenti/definizioni-e-classificazioni/ateco-2007>

NOME DEL CAMPO	
<b>Attività 1</b>	38.11 - Raccolta di rifiuti solidi non pericolosi
<b>Peso indicativo dell’attività %</b>	60 %

NOME DEL CAMPO	
<b>Attività 2 *</b>	43.22.01 - Installazione di impianti idraulici, di riscaldamento e di condizionamento dell'aria (inclusa manutenzione e riparazione)
<b>Peso indicativo dell'attività % *</b>	20 %
<b>Attività 3 *</b>	70.22.09 – Altre attività di consulenza imprenditoriale
<b>Peso indicativo dell'attività % *</b>	20 %
<b>Attività 4 *</b>	47.73.1 – Farmacie
<b>Peso indicativo dell'attività % *</b>	20 %

\*campo con compilazione facoltativa

#### ULTERIORI INFORMAZIONI SULLA PARTECIPATA

NOME DEL CAMPO	
<b>Società in house</b>	si
<b>Previsione nello statuto di limiti sul fatturato <sup>(3)</sup></b>	si
<b>Deliberazione di quotazione di azioni in mercati regolamentati nei termini e con le modalità di cui all'art. 26, c. 4</b>	no
<b>Società contenuta nell'allegato A al D.Lgs. n. 175/2016</b>	no
<b>Società a partecipazione pubblica di diritto singolare (art.1, c. 4, lett. A)</b>	no
<b>Riferimento normativo società di diritto singolare <sup>(3)</sup></b>	
<b>La partecipata svolge attività economiche protette da diritti speciali o esclusivi insieme con altre attività svolte in regime di mercato</b>	no
<b>Riferimento normativo società con diritti speciali o esclusivi insieme con altre attività svolte in regime di mercato <sup>(3)</sup></b>	

NOME DEL CAMPO	
Società esclusa dall'applicazione dell'art. 4 con DPCM (art. 4, c. 9)	no
Società esclusa dall'applicazione dell'art. 4 con provvedimento del Presidente della Regione o delle Prov. Autonome (art. 4, c. 9)	no
Riferimento normativo atto esclusione <sup>(4)</sup>	

<sup>(13)</sup> Compilare il campo solo se nel campo precedente è stato scelto "sì"

<sup>(14)</sup> Compilare il campo solo se in uno dei campi precedenti è stato scelto "sì"

#### Ulteriori informazioni relative ai campi della Sezione

Nel presente riquadro:

- con riferimento a "Riferimento normativo società di diritto singolare", evidenziare le norme di diritto singolare che regolano la società e la loro vigenza anche a seguito della emanazione del TUSP.

#### DATI DI BILANCIO PER LA VERIFICA TUSP

NOME DEL CAMPO	Anno 2022
Tipologia di attività svolta	Attività produttive di beni e servizi
Numero medio di dipendenti	107
Numero dei componenti dell'organo di amministrazione	5
Compenso dei componenti dell'organo di amministrazione	30.000,00
Numero dei componenti dell'organo di controllo	3
Compenso dei componenti dell'organo di controllo	18.000,00

NOME DEL CAMPO	Anno 2022				
----------------	-----------	--	--	--	--

NOME DEL CAMPO	2022	2021	2020	2019	2018
<b>Approvazione bilancio</b>	sì	sì	sì	sì	sì
Risultato d'esercizio	105.678,00	170.425,00	157.324,00	101.408,00	45.995,00

**ATTENZIONE:** l'applicativo richiede la compilazione esclusivamente di una delle seguenti quattro sotto-sezioni di "DATI DI BILANCIO PER LA VERIFICA TUSP".

#### Ulteriori informazioni relative ai campi della Sezione

Nel presente riquadro:

- con riferimento al "Numero dei dipendenti", indicarne la numerosità per ciascuna tipologia di rapporto di lavoro, così come risultante dall'eventuale nota integrativa al bilancio d'esercizio; indicare il numero del personale distaccato dalla o presso la società partecipata;
- con riferimento al "Numero dei componenti dell'organo di amministrazione", indicare eventuali variazioni rispetto alla data del 31/12/2017, ovvero a data successiva; azioni di adeguamento del numero degli amministratori con riguardo all'art. 11 del TUSP;
- con riferimento ai "Compensi dei componenti dell'organo di amministrazione", indicare il compenso dei singoli amministratori e eventuali rimborsi spese, gettoni di presenza, ecc.
- con riferimento alla "Approvazione bilancio" e "Risultato d'esercizio", inserire considerazioni in merito all'andamento della gestione della società.

#### Attività produttive di beni e servizi o Distretti tecnologici

Compilare la seguente sotto-sezione se la "Tipologia di attività svolta" dalla partecipata è: "Attività produttive di beni e servizi" o "Attività di promozione e sviluppo di progetti di ricerca finanziati (Distretti tecnologici)".

NOME DEL CAMPO	2022	2021	2020
<b>A1) Ricavi delle vendite e delle prestazioni</b>	14.128.388,00	11.237.599,00	10.472.052,00
<b>A5) Altri Ricavi e Proventi</b>	568.967,00	350.130,00	287.550,00
<b>di cui Contributi in conto esercizio</b>	183.081,00	114.210,00	0,00

**QUOTA DI POSSESSO (quota diretta e/o indiretta)**

NOME DEL CAMPO	INDICAZIONI PER LA COMPILAZIONE
<b>Tipologia di Partecipazione</b>	Partecipazione diretta
<b>Quota diretta <sup>(5)</sup></b>	0,87 %
<b>Codice Fiscale Tramite <sup>(6)</sup></b>	
<b>Denominazione Tramite (organismo) <sup>(6)</sup></b>	
<b>Quota detenuta dalla Tramite nella società <sup>(7)</sup></b>	

<sup>(15)</sup> Se la partecipazione è diretta o sia diretta che indiretta, inserire la quota detenuta direttamente dall'Amministrazione nella società.

<sup>(16)</sup> Compilare se per "Tipologia di Partecipazione" è stato indicato "Partecipazione Indiretta" o "Partecipazione diretta e indiretta". Inserire CF e denominazione dell'ultima tramite attraverso la quale la società è indirettamente partecipata dall'Amministrazione.

<sup>(17)</sup> Inserire la quota di partecipazione che la "tramite" detiene nella società.

**QUOTA DI POSSESSO – TIPO DI CONTROLLO**

NOME DEL CAMPO	INDICAZIONI PER LA COMPILAZIONE
<b>Tipo di controllo</b>	controllo congiunto - maggioranza dei voti esercitabili nell'assemblea ordinaria ed effettivo esercizio del potere di controllo anche tramite comportamenti concludenti

**Ulteriori informazioni relative ai campi della sezione**

Nel presente riquadro:

- con riferimento al "**Tipo di controllo**", se il controllo è indiretto indicare la "tramite" controllata/controllante; se il controllo sulla "tramite" è esercitato congiuntamente con altre amministrazioni, specificare le modalità di coordinamento tra i soci pubblici per l'esercizio del controllo.

**INFORMAZIONI ED ESITO PER LA RAZIONALIZZAZIONE**

NOME DEL CAMPO	INDICAZIONI PER LA COMPILAZIONE
<b>La partecipata svolge un'attività di produzione di beni e servizi a favore dell'Amministrazione?</b>	Si
<b>Attività svolta dalla Partecipata</b>	autoproduzione di beni o servizi strumentali all'ente o agli enti pubblici partecipanti o allo svolgimento delle loro funzioni (Art. 4, c. 2, lett. d)
<b>Descrizione dell'attività</b>	Gestione del servizio di igiene ambientale e di supporto gestione TARI e gestione del servizio calore
<b>Quota % di partecipazione detenuta dal soggetto privato <sup>(8)</sup></b>	
<b>Svolgimento di attività analoghe a quelle svolte da altre società (art.20, c.2 lett.c)</b>	no
<b>Necessità di contenimento dei costi di funzionamento (art.20, c.2 lett.f)</b>	no
<b>Necessità di aggregazione di società (art.20, c.2 lett.g)</b>	Scegliere un elemento.
<b>L'Amministrazione ha fissato, con proprio provvedimento, obiettivi specifici sui costi di funzionamento della partecipata? (art.19, c.5) <sup>(9)</sup></b>	no
<b>Esito della ricognizione</b>	mantenimento senza interventi
<b>Modalità (razionalizzazione) <sup>(10)</sup></b>	Scegliere un elemento.
<b>Termine previsto per la razionalizzazione <sup>(10)</sup></b>	
<b>Le misure di razionalizzazione sono state concluse alla data del 31/12/2021?</b>	Scegliere un elemento.
<b>Note*</b>	

<sup>(18)</sup> Compilare il campo se "Attività svolta dalla Partecipata" precedentemente selezionata è "realizzazione e gestione di opera pubblica ovvero organizzazione e gestione di servizio di interesse generale tramite PPP (Art.4, c.2, lett.c)".

<sup>(19)</sup> Compilare il campo se "Tipo di controllo" è stato selezionato elemento diverso da "nessuno".

<sup>(20)</sup> Campo obbligatorio se per "Esito della ricognizione" è stato selezionato "Razionalizzazione".

\* Campo con compilazione facoltativa

#### **Ulteriori informazioni relative ai campi della Sezione**

Nel presente riquadro:

- con riferimento all' "**Attività svolta dalla partecipata**", indicare l'attività prevalente e se essa è svolta in favore dell'ente partecipante o della collettività di riferimento; in caso contrario, indicare altre entità beneficiarie di detta attività e le ragioni della originaria acquisizione e dell'eventuale mantenimento. Se la società gestisce partecipazioni, indicare eventuali servizi resi alle, o ricevuti dalle partecipate, nonché attività operative svolte dalla holding;
- con riferimento allo "**Svolgimento di attività analoghe a quelle svolte da altre società**", indicare le attività oggetto di duplicazione e le altre società partecipate in esse coinvolte;
- con riferimento all' "**Esito della ricognizione**", indicare la motivazione di un esito eventualmente diverso da quello della ricognizione straordinaria;
- con riferimento alle "**Modalità (razionalizzazione)**", indicare le motivazioni di modalità eventualmente diverse da quelle della ricognizione straordinaria. Nel caso di liquidazione, indicare il termine previsto per la conclusione della relativa procedura;
- con riferimento al "**Termine previsto per la razionalizzazione**", indicare le motivazioni di un termine eventualmente diverso da quello della ricognizione straordinaria.



## **Appendice al Piano di razionalizzazione periodica delle partecipazioni pubbliche ai sensi del combinato disposto dell'art. 20 del D.Lgs. n. 175/2016 e dell'art. 30 del D.Lgs. n. 201/2022**

In occasione della stesura del Piano di razionalizzazione periodica delle partecipazioni detenute dal Comune di Bareggio, ai sensi dell'art. 20 del D.Lgs. 19 agosto 2016 n. 175 "*Testo unico in materia di società a partecipazione pubblica*", pubblicato nella Gazzetta Ufficiale 8 settembre 2016, n. 210, corre l'obbligo di effettuare un'apposita appendice ai sensi dell'art. 30 del D.Lgs. 23 dicembre 2022 n. 201, rubricato: "*Verifiche periodiche sulla situazione gestionale dei servizi pubblici locali*" che testualmente recita:

*"1. I comuni o le loro eventuali forme associative, con popolazione superiore a 5.000 abitanti, nonché le città metropolitane, le province e gli altri enti competenti, in relazione al proprio ambito o bacino del servizio, effettuano la ricognizione periodica della situazione gestionale dei servizi pubblici locali di rilevanza economica nei rispettivi territori. Tale ricognizione rileva, per ogni servizio affidato, il concreto andamento dal punto di vista economico, dell'efficienza e della qualità del servizio e del rispetto degli obblighi indicati nel contratto di servizio, in modo analitico, tenendo conto anche degli atti e degli indicatori di cui agli articoli 7, 8 e 9. La ricognizione rileva altresì la misura del ricorso agli affidamenti di cui all'articolo 17, comma 3, secondo periodo, e all'affidamento a società in house, oltre che gli oneri e i risultati in capo agli enti affidanti.*

*2. La ricognizione di cui al comma 1 è contenuta in un'apposita relazione ed è aggiornata ogni anno, contestualmente all'analisi dell'assetto delle società partecipate di cui all'articolo 20 del decreto legislativo n. 175 del 2016. Nel caso di servizi affidati a società in house, la relazione di cui al periodo precedente costituisce appendice della relazione di cui al predetto articolo 20 del decreto legislativo n. 175 del 2016.*

*3. In sede di prima applicazione, la ricognizione di cui al primo periodo è effettuata entro dodici mesi dalla data di entrata in vigore del presente decreto."*

La disposizione prevede una "ricognizione periodica", della situazione gestionale dei servizi pubblici locali di rilevanza economica affidati dai Comuni con popolazione superiore ai 5.000 abitanti.

La ricognizione deve essere contenuta in un'apposita relazione, da aggiornare annualmente, contestualmente all'analisi dell'assetto delle società partecipate ai sensi all'articolo 20 del D.Lgs n. 175/2016 (Testo unico in materia di società a partecipazione pubblica).

Nel caso di servizi affidati a società *in house*, la relazione costituisce appendice della ricognizione di cui al citato articolo 20.

In considerazione della novità normativa e dei diversi orientamenti interpretativi, si è ritenuto utile, in questo primo anno di introduzione, seguire quanto proposto da ANCI nel quaderno interpretativo n. 46 di novembre 2023 e da esperti in materia, anche in considerazione del silenzio della norma sulla competenza dell'Organo per l'approvazione di tale verifica.

Infatti, la presente relazione costituisce allegato all'analisi dell'assetto delle società partecipate di cui all'articolo 20 del D.Lgs n. 175/2016, per quanto riguarda la parte di ricognizione legata alle società partecipate e pertanto sarà adottata dal Consiglio Comunale.

La sezione riguardante l'esame dei Servizi Pubblici Locali affidati dall'Ente locale a soggetti terzi ed altri soggetti partecipati diversi dalle società, verrà adottata entro il termine del 31 dicembre 2023, in prima battuta mediante relazione da sottoporre alla Giunta Comunale, che ricomprenderà i servizi pubblici locali previsti dal D.Lgs. n. 201/2022, e successivamente portata all'attenzione del Consiglio

Comunale all'interno di apposita proposta, nella prima seduta utile ricadente nella prima decade di gennaio 2024.

Le competenze del Consiglio Comunale sono tassativamente elencate dall'articolo 42 del D.Lgs. n. 267/2000, laddove in tema dei servizi pubblici è preso in considerazione quanto disposto alla lettera e) per affermare la competenza del Consiglio Comunale in materia di *“organizzazione dei servizi pubblici (...), concessione dei servizi pubblici (...) affidamento di servizi o attività mediante convenzione”*.

Pertanto risulta pacifica la competenza del Consiglio Comunale relativamente alla *“organizzazione”*, *“concessione”* e/o *“affidamento”* dei servizi pubblici locali, ma non risulta ricompresa nell'elenco tassativo la ricognizione sull'andamento dei servizi in essere, come richiesto dal citato articolo 30 del D.Lgs. n. 201/2022.

Tale ricognizione si configura quasi come una mera rilevazione fotografica, da completare in esito all'analisi sulla gestione quali quantitativa dei servizi in esame.

I servizi pubblici locali possono essere istituiti dalla legge e dall'ente locale in risposta alle esigenze e bisogni della collettività amministrata.

Relativamente a quanto disposto dall'art. 20 del D.Lgs. n. 175/2016, in collegamento sistematico con l'art. 30 del D.Lgs. n. 201/2022, si prevede che la relazione di cui al citato art. 30 costituisca appendice al piano di cui all'art. 20 (TUSP), relativamente ai servizi rientranti nel perimetro della *“Razionalizzazione periodica delle partecipazioni pubbliche”*, alla luce della scelta operata a monte sulla modalità di gestione del servizio.

Pertanto in questa sede vengono ricompresi nella presente appendice esclusivamente i servizi affidati alle società *in house* e nel dettaglio alla Società Amaga S.p.A.

Riepilogando, dunque, i Comuni con popolazione superiore a 5.000 abitanti, le loro forme associative, le Città metropolitane e le Province devono effettuare la ricognizione sui servizi pubblici locali a rete e non, di rilevanza economica.

Nell'ambito dei servizi pubblici opera la distinzione tra quelli finali, strumentali e locali.

Per servizi finali si intendono i servizi pubblici che mirano a soddisfare in via primaria e diretta le esigenze sociali manifestate da una data collettività.

Per servizi strumentali si intendono quei servizi che non realizzano in via mediata un bisogno sociale, ma si limitano a fornire ad un settore dell'amministrazione un dato servizio che in via mediata è funzionale alla realizzazione dell'utilità collettiva.

Per servizi pubblici locali si intende qualsiasi attività che prevede la produzione di beni e servizi rivolti a realizzare fini sociali e a promuovere lo sviluppo economico e civile delle comunità locali.

I servizi pubblici locali a loro volta si distinguono in:

- Servizi pubblici locali di rilevanza economica definiti dall'art. 2 del D.lgs. n. 201/2022 *“i servizi erogati o suscettibili di essere erogati dietro corrispettivo economico su un mercato, che non sarebbero svolti senza un intervento pubblico o sarebbero svolti a condizioni differenti in termini di accessibilità fisica ed economica, continuità, non discriminazione, qualità e sicurezza, che sono previsti dalla legge o che gli enti locali, nell'ambito delle*

*proprie competenze, ritengono necessari per assicurare la soddisfazione dei bisogni delle comunità locali, così da garantire l'omogeneità dello sviluppo e la coesione sociale”*

- Servizi pubblici locali privi di rilevanza economica: sono realizzati senza scopo di lucro (ad esempio i servizi sociali, culturali e del tempo libero) che vengono resi con costi a totale o parziale carico dell'ente locale;
- Servizi a rete: sono quei servizi di interesse economico generale di livello locale che sono suscettibili di essere organizzati tramite reti strutturali o collegamenti funzionali necessari tra le sedi di produzione o di svolgimento della prestazione oggetto di servizio, sottoposti a regolazione ad opera di un'Autorità indipendente.

In ogni caso, in forza delle determinazioni assunte e degli affidamenti disposti, anche ai sensi del Decreto della Direzione Generale per il Mercato, la Concorrenza, la Tutela del Consumatore e la normativa tecnica del MIMIT n. 639 del 31 agosto 2023 recante *“Regolazione del settore dei servizi pubblici locali non a rete di rilevanza economica: adozione di atti di competenza in attuazione dell'art. 8 del D.Lgs. n. 201/2022”* è opportuno procedere alla ricognizione come di seguito:

- la ricognizione deve essere effettuata per tutti i servizi pubblici locali a rilevanza economica affidati, anche se non siano stati già predisposti gli indicatori ai sensi degli artt. 7 e 8 del D.Lgs. n. 201/2022 (la norma, infatti, richiede di compiere la ricognizione “tenendo conto anche degli atti e degli indicatori di cui agli articoli 7, 8 e 9”, ma non li considera propriamente essenziali, nel caso in cui non siano stati redatti);
- dei servizi di cui sopra affidati anche tramite concessione e/o in appalto;
- vanno inclusi i servizi affidati *in house* e soprasoglia affidati senza gara.

Relativamente a quali servizi debbano essere considerati, sulla base di quanto indicato nel citato “quaderno ANCI” n. 46/2023, l'analisi effettuata dall'ente ha portato ad evidenziare che il Comune di Bareggio ha provveduto ad affidare i seguenti servizi alle proprie società partecipate:

- servizio di igiene ambientale;

e per il quale si procederà alla ricognizione in sede consiliare, in appendice alla ricognizione delle partecipazioni societarie detenute dal Comune di Bareggio.

In merito agli altri servizi affidati dal Comune di Bareggio a soggetti esterni non partecipati ed indicati nel sopra citato quaderno n. 46/2023 e nel citato Decreto della Direzione Generale per il Mercato, la Concorrenza, la Tutela del Consumatore e la normativa tecnica del MIMIT n. 639 del 31 agosto 2023, si evidenzieranno i seguenti servizi:

- trasporto scolastico;
- servizi cimiteriali;
- idrico integrato (gestito dall'Ambito come previsto dalla normativa);
- distribuzione gas (ATEM – procedura di gara in itinere);
- impianti sportivi (per i quali non si procederà a relazionare in quanto privi di rilevanza economica in forza della procedura di affidamento, perfezionata a favore di A.S.D. e/o S.S.D.);

per questi ultimi servizi, non a rete, si procederà alla ricognizione con provvedimento della Giunta Comunale.

## **SERVIZIO DI IGIENE AMBIENTALE**

### **NATURA E DESCRIZIONE DEL SERVIZIO PUBBLICO LOCALE**

La ricognizione riguarda il Servizio di Igiene Urbana, che è stato affidato alla società partecipata AMAGA S.p.A. mediante affidamento *in house*, disposto in forza della Deliberazione del Consiglio Comunale n. 48 del 14/02/2021 avente ad oggetto: “*Approvazione relazione ex art. 34, comma 20, del D.L. n. 179/2012, convertito con modificazioni nella Legge 17 dicembre 2012, n. 221, relativa alla gestione dei servizi di igiene urbana e spazzamento meccanizzato strade e supporto gestione TARI per il territorio del Comune di Bareggio*”.

### **CONTRATTO DI SERVIZIO**

Il rapporto è disciplinato da apposito contratto di servizio, approvato mediante Deliberazione del Consiglio Comunale n. 51 del 14/06/2021 avente ad oggetto: “*Approvazione contratto di servizio in house con la società AMAGA S.p.A., relativo alla gestione dei servizi di igiene ambientale e supporto gestione TARI nel Comune di Bareggio*” e si richiamano in questa sede le motivazioni in merito alla scelta dell’affidamento svolte ed argomentate all’interno della sopra richiamata Deliberazione di Consiglio Comunale n. 48/2021.

Il contratto di servizio *inter partes*, Repertorio n. 3865/2022, registrato alla Serie 1T numero 31511 del 19/04/2022 all’Ufficio delle Entrate competente (TP2 – Milano DP I), avente ad oggetto: “**GESTIONE DEI SERVIZI DI IGIENE AMBIENTALE E SUPPORTO GESTIONE TARI NEL COMUNE DI BAREGGIO**” di durata decennale, con decorrenza dal 1° maggio 2022 e scadenza al 30 aprile 2032, regola il rapporto ed i reciproci impegni tra AMAGA S. p.A. e il Comune di Bareggio.

### **SISTEMA DI MONITORAGGIO – CONTROLLO**

Attraverso lo strumento del cosiddetto “Controllo analogo congiunto” l’ente esercita l’attività di controllo sulla società.

L’Organo preposto per il controllo analogo congiunto infatti:

- può esprimere pareri vincolanti relativamente alle scelte che riguardano i territori dei singoli Comuni Soci in merito al bilancio, ai piani strategici, economici, patrimoniali e finanziari di breve e lungo periodo della Società, agli altri atti sottoposti per Statuto ad autorizzazione assembleare ai sensi dell’articolo 2364 del Codice civile, e agli atti di competenza dell’Assemblea straordinaria; sono state altresì introdotte altre attività di controllo fra cui quelle di verifica dello stato di realizzazione degli obiettivi strategici, disamina preventiva delle deliberazioni dell’assemblea dei soci con possibilità di espressione di pareri vincolanti e la facoltà di istituzione di tavoli tecnici per la verifica della qualità dei servizi resi da AMAGA S.p.A.;
- ogni ente socio, a prescindere dalla misura della partecipazione al capitale sociale, ha diritto di esprimere indirizzi vincolanti per tutte le decisioni societarie che riguardino il suo territorio; inoltre, è stato previsto il voto favorevole del Comune socio per le determinazioni dell’Organo di controllo analogo congiunto che riguardino direttamente il suo territorio. E ancora, è stato riconosciuto, a ciascun socio, in linea con l’art. 13 dello Statuto della Società Amaga, il potere di convocare l’assemblea laddove ritenga che la società non stia operando in linea con gli indirizzi vincolanti espressi per il suo territorio.

Con Deliberazione del Consiglio Comunale n. 20 del 23/03/2022 ad oggetto: “APPROVAZIONE MODIFICHE ALLO STATUTO DI AMAGA S.P.A. ED ALLA CONVENZIONE AI SENSI DELL'ART. 30 DEL D.LGS. 267/2000. CONFERMA PROVVEDIMENTI PER AFFIDAMENTO IN HOUSE DEL SERVIZIO DI IGIENE AMBIENTALE E SUPPORTO GESTIONE TARI E APPROVAZIONE RELATIVO CONTRATTO DI SERVIZIO” è stato rivisitato lo Statuto della società partecipata per svolgere in maniera corretta il controllo analogo congiunto da parte anche del Comune di Bareggio.

In precedenza con Deliberazione di C.C. n. 83 del 24/09/2021 avente ad oggetto: “APPROVAZIONE CONVENZIONE, AI SENSI ART. 30 D.LGS. N. 267/200, PER LO SVOLGIMENTO DELLE FUNZIONI E SERVIZI ATTINENTI AL CONTROLLO ANALOGO CONGIUNTO SU AMAGA S.P.A.” trovava disciplina l’istituto del controllo analogo congiunto.

In merito all’esecuzione del contratto, gli uffici dell’ente, effettuano le verifiche in merito al regolare svolgimento dei servizi affidati ed il rispetto di quanto previsto dal contratto di affidamento ed elaborano annualmente gli atti di indirizzo sulla società.

#### SOGGETTO AFFIDATARIO: IDENTIFICAZIONE

Il servizio è affidato alla società AMAGA S.p.A., con sede legale ad Abbiategrasso alla Via Cattaneo n. 45, C.F. e P.IVA 11487760156, REA: MI-1510253, nella quale il Comune di Bareggio detiene una partecipazione diretta al capitale sociale dello 0,87% corrispondenti a n. 807 azioni, acquisite dal socio di maggioranza (Comune di Abbiategrasso) come disposto dal Consiglio Comunale di Bareggio con deliberazione n. 50 del 14/06/2021.

Attualmente il Comune di Bareggio non ha amministratori direttamente nominati.

#### ANDAMENTO ECONOMICO

Si riportano di seguito i dati di Bilancio della società AMAGA S.p.A.

STATO	ANNO 2020	ANNO 2021	ANNO 2022
Immobilizzazioni	7.973.627	8.569.923	9.222.977
Attivo circolante	6.752.077	7.442.440	6.801.907
Ratei e risconti	161.770	197.730	214.388
<b>Totale attivo</b>	<b>14.887.474</b>	<b>16.210.093</b>	<b>16.239.272</b>
Patrimonio netto	4.582.174	4.752.597	4.858.273
<i>(di cui capitale</i>	<i>2.192.076</i>	<i>2.192.076</i>	<i>2.192.076</i>
Fondi per rischi e oneri	372.855	452.850	430.150
TFR	374.287	317.105	333.820
Debiti	9.362.636	10.446.325	10.402.304
Ratei e risconti	195.522	241.216	214.725

<b>Totale passivo</b>	<b>14.887.474</b>	<b>16.210.093</b>	<b>16.239.272</b>
-----------------------	-------------------	-------------------	-------------------

CONTO	ANNO 2020	ANNO 2021	ANNO 2022
Valore della produzione	10.838.419	11.641.988	14.817.414
Costi della produzione	10.494.197	11.324.023	14.514.036
<b>Differenza tra valore e costi della</b>	<b>344.222</b>	<b>317.965</b>	<b>303.378</b>
Proventi e oneri finanziari	- 161.642	- 103.596	- 154.469
<b>Risultato prima delle imposte</b>	<b>182.580</b>	<b>214.369</b>	<b>148.909</b>
Totale imposte	25.256	43.944	43.231
<b>Utile/Perdita di esercizio</b>	<b>157.324</b>	<b>170.425</b>	<b>105.678</b>

#### QUALITÀ DEL SERVIZIO

Allo stato attuale è in corso l'elaborazione della carta della qualità.

Gli uffici comunali e la società hanno avviato l'attività per la stesura definitiva del documento.

**COMUNE DI BAREGGIO**  
**(Città Metropolitana di Milano)**

**PARERE N. 1 IN DATA 15/12/2023**

RILASCIATO IN MERITO AL PIANO DI RAZIONALIZZAZIONE ORDINARIA EX ART. 20 TESTO UNICO SULLE SOCIETA' PARTECIPATE (TUSP) D.LGS. 19 AGOSTO 2016 N. 175.

IL COLLEGIO DEI REVISORI DEI CONTI

Vista la proposta di deliberazione al Consiglio Comunale riguardante la ricognizione di tutte le partecipazioni possedute dal Comune alla data del 31/12/2022 e preso atto che la presente revisione ordinaria costituisce un aggiornamento della revisione straordinaria delle partecipazioni (ex art. 24 D.Lgs. 175/2016) adottata dal Comune di Bareggio con deliberazione del Consiglio Comunale n. 103 del 29/09/2017 e un aggiornamento del piano di razionalizzazione ordinario ex art. 20 Testo Unico sulle Società a Partecipazione Pubblica (TUSP) (D.Lgs. n. 175/2016) adottato dal Comune di Bareggio con deliberazione del Consiglio Comunale n. 84 del 30/11/2022;

Considerato che sulla base del T.U.S.P. risulta necessario:

- a) effettuare una ricognizione delle partecipazioni detenute dall'ente alla data del 31.12.2022 con la finalità di individuare le società che rientrano nel perimetro normativo delineato dallo stesso;
- b) procedere alla verifica e all'analisi, anche attraverso apposite valutazioni da parte degli uffici comunali competenti dei servizi affidati, secondo i criteri previsti dalla normativa;
- c) individuare quelle partecipazioni per le quali occorre adottare apposite misure di razionalizzazione, quali fusioni, aggregazione o, addirittura, procedere alla dismissione delle stesse in quanto non conformi alla nuova disciplina prevista dal T.U.S.P.;

Considerato che alla data del 31 dicembre 2022, il Comune di Bareggio deteneva le seguenti partecipazioni societarie:

Società	Percentuale partecipazione	Tipologia di partecipazione
Azienda Trasporti Scolastici s.r.l.	7,69%	Diretta
Cap Holding S.p.A.	0,5886 %	Diretta
E.S.S.CO. s.r.l. (in liquidazione)	0,15%	Diretta
A,m,a,g,a. S.p.A.	0,87%	Diretta
Amiacque s.r.l.	0,5886 %	Indiretta*
Rocca Brivio Sforza s.r.l. (in liquidazione)	0,3%	Indiretta*
Aemme Linea Distribuzione s.r.l.	0,0802%	Indiretta**

\* Società partecipate da Cap Holding S.p.A.

\*\* Società partecipata da A.m.a.g.a. S.p.A.

Preso atto delle motivazioni del mantenimento delle partecipazioni nonché della prosecuzione nel percorso di razionalizzazione delle proprie società partecipate iniziato con il piano operativo approvato nel 2015, proseguito con la revisione straordinaria delle società partecipate e continuata con il piano ordinario ex art. 20 del T.U.S.P. e che le citate azioni sono rispettose del dettato legislativo;

Preso atto che alla deliberazione viene allegata la relazione prevista dall'art. 30, del D.Lgs. n. 201/2022, per i servizi affidati dal Comune di Bareggio alle società direttamente partecipate dal comune stesso;

Ritenuta la propria competenza ad esprimere il parere in merito allo schema di atto di cui sopra, ai sensi dell'art. 239 del D.Lgs. 267/2000;

Visto il parere favorevole espresso dal Responsabile del Settore Economico-Finanziario;

### ESPRIME

parere favorevole in ordine al provvedimento ad oggetto "Piano razionalizzazione ordinaria ex art. 20 Testo Unico sulle Società Partecipate (TUSP) D.Lgs. 175/2016.

Bareggio, 15.12.2023

### IL COLLEGIO DEI REVISORI DEI CONTI

Dott. Massimiliano Balconi

\_\_\_\_\_

Dott.ssa Stefania Parmesani

\_\_\_\_\_

Dott.ssa Maria Pini

\_\_\_\_\_

*Documento firmato digitalmente ai sensi del ai sensi del D.Lgs. n. 82/2005 e s.m.i.*





## COMUNE DI BAREGGIO

**SETTORE: SETTORE FINANZIARIO**

### **PIANO DI RAZIONALIZZAZIONE ORDINARIO AI SENSI DELL' ART. 20 DEL TESTO UNICO SULLE SOCIETÀ A PARTECIPAZIONE PUBBLICA (D.LGS. N. 175/2016)**

Parei espressi ai sensi dell'art. 49 del D.Lgs. 267 del 18.08.2000 sulla proposta di deliberazione di Consiglio n. 74 del 06/12/2023 (Deliberazione n. 75 del 27/12/2023)

#### **REGOLARITA' TECNICA**

FAVOREVOLE

CONTRARIO

Bareggio, li 21.12.2023

IL RESPONSABILE DEL SETTORE

dott. Claudio Daverio

Documento prodotto in originale informatico e firmato digitalmente ai sensi dell'art. 20 del "Codice dell'Amministrazione Digitale" (D. Lgvo 82/2005).

#### **REGOLARITA' CONTABILE**

FAVOREVOLE

CONTRARIO

Bareggio, li 21.12.2023

IL RESPONSABILE SETTORE FINANZIARIO

dott. Claudio Daverio

Documento prodotto in originale informatico e firmato digitalmente ai sensi dell'art. 20 del "Codice dell'Amministrazione Digitale" (D. Lgvo 82/2005).

## VERBALE DI DELIBERAZIONE DEL CONSIGLIO COMUNALE

	<b>COMUNE DI BAREGGIO</b>	<b>C.C.</b>	<b>Numero:</b> <b>75</b>
			<b>Data:</b> <b>27/12/2023</b>

IL PRESIDENTE DEL CONSIGLIO  
COZZI ANGELO CARLO

IL SEGRETARIO GENERALE  
DOTT.SSA COLACICCO MARANTA

---

Documento prodotto in originale informatico e firmato digitalmente ai sensi dell'art. 20 del "Codice dell'Amministrazione Digitale" (D. Lgvo 82/2005).